許可證新字第拾式號

# 廣州民國日報

社址廣州市光復中路柒拾玖號

有線電掛號柒捌式伍　無線電掛號式肆捌〇

編輯部自動電話壹壹捌式〇　經理部自動電話壹〇陸柒伍

第拾肆年　第肆式〇玖號

今日出紙肆大張零售小洋伍分

**總理遺囑**

余致力國民革命凡四十年其目的在求中國之自由平等積四十年之經驗深知欲達到此目的必須喚起民衆及聯合世界上以平等待我之民族共同奮鬥現在革命尚未成功凡我同志務須依照余所著建國方略建國大綱三民主義及第一次全國代表大會宣言繼續努力以求貫徹最近主張開國民會議及廢除不平等條約尤須於最短期間促其實現是所至囑

本報價目（郵費在內）

| 期 | 本市 | 國內日本朝鮮 | 外洋 | 香港澳門 |
|---|---|---|---|---|
| 一月 | 一元二毫 | 一元四毫 | 四元五毫 | 三元 |
| 半年 | 六元二毫 | 七元八毫 | 二十六元 | 十八元 |
| 全年 | 十二元 | 十五元 | 五十二元 | 三十六元 |

## 今日新聞提要

輿論讚稱蔣委長來粵（一張三版）

日人積極謀北侵南進（一張三版）

蔣委長接見李白代表（一張四版）

市黨部特派員昨接事（一張四版）

## 本報重要啓事

本報經理吳君如因事辭職，由八月十四日起委派殷競立接理，嗣後關於本報經理事務及收支數目，概由新任經理殷競立負責，特此聲明。

## 新生活叢書

葉楚傖主編

實行新生活運動必備要籍　各界領袖人物及各科學術專家編著

本叢書研究新生活運動的理論根據，發揮新生活運動的重要性和必然性，更就各種職業的內容，從經驗上，性質上研究其特點，備述各種業務員應備底條件，說明各種業務員分內應做的事，分外可做的事以及對社會國家無可逃避的責任。凡欲了解新生活的眞義，以及如何推行如何實行新生活者，均不可不讀。而中等學校之訓育實施及公民教學，尤可資爲參考書籍，且指定學生課外略讀，性質亦及合宜。

新生活運動……蔣中正
中國國民黨黨員與新生活運動……陳立夫
新生活與民生史觀……陳立夫
新生活與民族復興……汪兆銘
新生活與情操……葉楚傖
新生活與婦女解放……陳衡哲
新生活與鄉村建設……鄒樹文
新生活與健康……劉瑞恆
新生活與禮樂……唐學詠
新生活與國民經濟……劉振東
新生活與哲學思潮……徐慶譽
新生活與政治改革……章淵若
新生活與心理建設……陳劍翛
新生活與舊社會……東世澂
各國青年訓練與新生活運動……沈介人
藝術與新生活運動……林風眠
新生活與娛樂……沈鎔灝
農民的新生活……范苑聲
兒童的新生活……胡叔異
學生的新生活……潘公展
婦女的新生活……傅岩
店員的新生活……王漢良
校長的新生活……胡樸安
銀行員的新生活……張公權
警察的新生活……周代殷
軍官的新生活……朱培德
文藝家的新生活……王平陵
戲劇家的新生活……唐槐秋
電影界的新生活……洪深
音樂家的新生活……蕭友梅

新生活運動章則　朱元懋編　上下册兩册實價三角

每種一册一角五分

正中書局廣州代理分局　永漢北路一四八號・電話一二六一五一號

## 前第一集團軍新兵訓練處啓事

本處奉令結束所有各招募區之印信旗幟等件自八月十五日起一律作廢前由本處發出之證章胸章臂章等限八月卅日止無効除呈報外合登報聲明（六七一）

## 番禺縣立師範續招男女生

師範及簡易師範一年級各一班并各年級轉學生報名即日起至八月廿日截止廿一日考試閱章報名處本校及廣州永漢北路光明攝影室八桂中學校址廣花公路龍歸市（173）

## 粵漢鐵路管理局株韶段工程處通告

查本路奉鐵道部令於八月一日成立粵漢鐵路管理局暫設武昌徐家棚所有本路前設之湘鄂段南段管理局及株韶段工程局均於同日撤銷並在衡陽設立株韶段工程處辦理未完工程本處當遵於八月一日成立除原日工程局內運輸課機務課車務各總務課之地畝衞生二務課之電務暨會計課之檢查等事務移交管理局各主管處辦理外其餘原日工程局經辦各項事務仍由本處繼續辦理工程餘欵亦由本處保管所有支付除呈報外特此公告（一七八）

## 聘請英文女教員

茲聘請家庭英文女教員以在國內外高級英文專門以上學校畢業領有文憑爲合格時間面訂薪金從優願就者請每日二時至四時到海珠中路二十三號二樓頤廬接洽可也（九六一）

## 私立協和女子中學第二次招生

（班級）高初中幼稚師範科及小學　年級新生暨各年級轉學生　（試期）八月廿七日　截止報名）八月廿五日（章程函索即寄）校址）本市西山（電話）一三一一〇（一八六）

## 教廳立案 立達中學暨附屬小學招男女新生及轉學生

試期中學部八月廿七小學部八月廿四　膳宿俱備　校址太平沙　電話一三八〇三

## 高初中立案 越山中學招男女生

（班額）高初中各級新生各級轉學生（報名）即日開始（試期）八月十六上午八時（校址）德宣西路（電話）一三五八〇　膳宿俱備　校長司徒優

## 培英中學招生

學額　高初中一新生初二三及高二轉學生「報名日期」即日起至考試前一日止　報名地點本校花地舊校及永漢北良友公司　考試日期八月廿八日上午八時　考試地點花地舊校　函索簡章即奉

## 教廳立案 蒨侍中學暨附小招生

初中附小各級生　膳宿俱備　簡章索寄　初中春秋季轉學生免費廿名　半費廿名　校址長堤石公祠直街　初中女生半費廿名

## 高初中立案 廣中中學招男女生

（原名）廣東中學（班額）高初中一年新生高初中二三年暨小學五六年轉學生（試期）八月十五號在本校（校址）廣州中華北路尾搭十號循環車十三黃沙車直到校門即日報名索章即寄

## 廣州嘉華銀行換發債權存款單

由八月十五日起繼續展限一個月未換者除再函約到領外特登報週知　請依期到換並展期九月廿一日起開投產業此佈

## 市立三職學校續招初級電氣工程科印刷製圖科免學費生

報名：即日起在（一）東沙路本校（二）廣大路知行中學　考試：八月廿六日　閱章：中華及大東書局

## 廣東軍事政治學校通告

查本校暑假期原定七月二十日起至八月二十日止茲特展期至八月卅一日止仰各學員生一律於九月一日回校爲要特此通告

## 培英西關分校招生

招初中小學幼稚園一年級男女新生及小學各級轉學生八月廿九日十時考試即日開始報名校址廣州西關多寶路尾電話一零七一八章程函索即寄

## 教部備案 教廳立案 實用高級會計學校

招高級男女班生　特別日夜班　高級班三年畢業特別班一年畢業（試期）八月廿三日（校址）廣州市惠愛東路二百三十六號（電話）一三三二五號即日開始報名索章即寄另招高級二年轉學生及函授班生　校長會計師趙灼

## 教廳立案 興中中學第二次招男女生

新生：初中一年級新生　轉學生：二三年級插班生　試期八月廿八日上午八時　膳宿俱備　校址：南關珠光路　電話：一四九七九

## 聖心中學日新小學招生

（班級）高一初一小一均招新生其餘各級均招轉學生（試期）八月廿五日（章程）函索即寄（校址）大新路（電話）一二五二一

## 光漢中醫專科學校續招日夜班男女生

報名即日開始閱章函索即寄試期八月二十九日十二時校址文德南路敵後街電話一〇〇九七

## 市立第一職業學校招文書科商業科縫級科女生展期考試

（報名日期）展至八月十八日止（考試日期）改在八月二十日（校址）西湖路

## 遠東中學招高初中男女生

一班別＝高中初中一年級新生・高中初中二三年級轉學生，二試期＝八月廿三日　三校址＝小北越秀北路尾　膳宿俱備

## 長城中學招生

▲高初中一年級新生▲二三年級轉學生▲即日開始報名▲試期八月十五日▲校址海珠中路▲電話一四一四七

## 華南體育學校招生

（原日廣東體育學校）體育本科　體育師範科　樂工圖　男女新生各一班　試期八月廿日　報名處大沙頭本校索章即寄各校得選送優良半費生二名　校長陳策

## 明遠中學遷校溫泉續招高初中新生

（一）試期八月廿九日（二）考試地址從化溫泉區東圃新校（乘校車前往）（三）索章報名處維新路舊校從化縣政府（四）尚餘人民雜誌社免費學額多名

## 富國煤礦公司啓事

閱八月六日香港循環晚報載鄒敏初致力實業擬發展粵省煤礦新聞內稱廣州之富國礦務公司前爲官營者用擬呈請廣東當局改爲商營等語殊堪詫異查本公司開採北江煤礦迄今多年向係商辦業經呈奉實業部核准登記有案所云官營之說全屬嚮壁虛造茲爲闡明事實眞相以免淆亂觀聽起見除去函更正外特登報聲明

廣東富國煤礦股份有限公司董事會啓

## 教廳立案 教部備案 廣育統計學校招甲級（三年畢業免收學費）乙級（一年畢業男女兼收）新生

校址文德路　詳細章程函索即寄　試期：八月廿三日

## 軍醫學校獸醫班學生注意

本校獸醫班學生奉准撥入中央獸醫校肄業希各生於八月十八日前回校勿悞爲要　校長張建

## 省立廣雅中學續招新生展期考試

報名展至八月廿四日止考試改定八月廿六日舉行取閱章程本校（西村）財廳前英華書局西湖路文光十八甫月光光報名地點本校

## 番禺八桂中學招男女生

班級：高初中一年級新生　高初中春秋季各級轉學生　校址：惠愛東路番禺學宮內進　電話壹零柒零肆　試期：八月廿日上午八時

## 市立三中續招新生

（一）學級：高初中一年級新生　高初中二年級轉學生（二）報名：試期前一日止（三）放試：八月十七十九日（四）地點：東沙路本校　簡章商務中華書局代派（100）

## 南海中學續招新生

（班級）高初中一年級生（試期）八月廿四號（報名）即日開始（校址）本市光復北蘆荻巷（章程處）本校　惠愛路雪明影相館　永漢路美華書店　十八甫太白書樓　校長曾鏡涵

## 粵漢鐵路管理局成立啓事

本路全線業經接通現遵奉鐵道部令已於八月一日將粵漢鐵路管理局組織成立局址暫設武昌徐家棚所有本路前設之湘鄂段南段管理局及株韶段工程局即於同日撤銷至各該段局路務統移併粵漢鐵路管理局辦理嗣後各界如遇有與本路接洽事件請逕向本局洽商爲荷此啓

## 專科以上學校畢業生就業訓導班招收學員通告

本班設於首都中央政治學校額定一千名凡在國內外專科以上學校最近三年度（即廿二・廿三・廿四年度）畢業尚未就業之畢業生（一）在國內專科以上學校畢業者將應繳各項證件呈由原肄業學校保送（各校保送文件均寄由南京曾公祠二號全國學術工作諮詢處收集）（二）在國外專科以上學校畢業者將應繳各項證件逕由全國學術工作諮詢處彙呈教育部核定保送　日期均自即日起至八月底止簡章及招收學員辦法除已登載全國各大報外並可向下列南京各機關索取（一）行政院（二）教育部（三）實業部（四）中央政治學校（五）全國學術工作諮詢處特此布告

## 中國無線電工程學校招生

遵奉交通部頒佈規程修正（學科）電信科工程科高級電信科（程度）中學程度或同等學力驗明證書可免考（考期）八月九日九月六日隨到隨考各科設免費學額優者負責介紹工作國內電信人才正感缺乏全國交通機關需材孔亟有志在電信界服務者速來報名（報名）即日起章程函索附郵五分上海公共租界愛多亞路一三九五號本校　校董　蔡元培　虞洽卿　袁履登　方椒伯　方子衛　校長方子衛　電話三壹一壹二

## 二十五年臨時高等考試開始報名公告

查本年舉行臨時高等考試業奉考試院將考試種類區域地點及日期明令公告在案茲定期開始報名合將報名辦法開列於后仰各應考人一體週知此佈

計開（甲）考試種類（一）普通行政人員（二）財務行政人員（三）教育行政人員（四）司法官（五）統計人員（六）會計審計人員（乙）考試區域及地點首都考試院試場（丙）考試日期本年九月十日開始舉行（丁）報名地點首都考試院考選委員會臨時高等考試報名處（戊）報名日期本年七月二十日起八月二十日止（己）報名書件向本會報名處函領

考選委員會

# 蔣委員長接見李白代表
## 剴切示以中央處置桂局苦心
## 劉代表昨日已乘機返桂復命

當局爲謀解決桂局問題、日前曾派香翰屏鄭世由省赴桂訪晤李宗仁白崇禧等商示一切、李白旋派高級參謀劉爲章隨同香鄭二氏來粵、代表候謁蔣委員長、有所請陳、茲蔣委員長已於十二日下午四時召見劉氏、詳加詢問、當經剴切示以中央處置桂局之苦心、及其個人始終愛護李白之至意、聞劉氏謁見蔣委員長後、隨並分謁程總長潛、居院長正、朱總監培德、余總司令漢謀等晤談種切、旋以在粵任務告畢、乃于昨十三日上午十一時、由省乘座專機、飛返南寧、向李白復命、準此、則桂局和平前途、將繫于劉氏抵桂後商談之結果矣、

## 內部發表 報紙雜誌社統計

(十三日南京電)最近內政部統計處、根據廿年十一月起至廿五年三月止、由部核准登記之報社及雜誌社、統計全國報社(一·五〇三)所、通訊社(七八八)所、雜誌社(一·八七五)所、內以滬、京、爲最多、平津漢等市次之、其分佈各省市概況、蘇共計、(四九一)所、皖(一一四)、贛(七〇)、鄂(二〇九)、湘(二四四)、川(一五八)、浙(三七八)、閩(六七)、粵(一三五)、桂(一五)、滇(二九)、黔(一四)、魯(一四五)、晉(九〇)、豫(一三七)、冀(二四〇)、陝(三〇)、甘(二三)、寧(三)、青(八)、綏(三)、察(一八)、南京(三七一)、上海(六九七)、北平(三五二)、青島(四四)、津(三八〇)、威海衛、(六)其正在辦理登記手續者、未包括在內、

## 南京人士公祭吳醒亞

(十三日南京電)吳醒亞靈櫬、十三日晨隨長安輪于黎明五時抵京、停靠于招商碼頭、吳氏家屬、母、妻、暨子、女、等、及舊友邱鴻鈞、石信嘉、均隨輪護送、京中事先得訊、即由中央黨部在下關設辦事處、布置公祭事宜、七時正、首由中委張道藩、方治、洪蘭友等公祭、至九時止、共計至輪公祭者、約二百人、公祭完畢、該輪即啓碇東下、聞在鎮江尙須稍停、俾蘇省各界公祭、約十四日午可抵滬、

## 時人行踪

(十二日南京電)張外長定十四日晨八時、偕外部亞洲司長高宗武、情報司長李迪俊、秘書段茂瀾等、乘吳淞輪由京赴滬、轉往牯嶺、在牯稍留即返京、又外次陳介、現在牯、大約候張外長到牯、即返京、

(十三日蕪湖電)內長蔣作賓、十三日由京乘德和輪抵蕪、旋登岸赴皖二區專署視察、向區選舉監督高文伯詢公民宣誓情形、並保如期辦竣、留二小時仍原輪赴潯、

(十三日南京電)蔣作賓十三日午後四時抵牯、即返大林私邸休息、

(十三日福州電)海長陳紹寬、十二日午乘寧海艦抵琯江、李世甲等分乘海雁、江風、兩艇往迎、即由李世甲陪同赴連江檢閱陸戰隊第二旅陳園、晚返琯江、十三日晨再同往長門巡視、下午六時開馬江檢閱駐馬各艦艇、十四日晨登陸、檢閱馬江海軍各機關、十五日來省訪省當局、十七日仍乘寧海艦赴二都、十八日返京、

(十二日上海電)劉紀文、伍智梅、十三日晨六時半、同乘中航滬粵機飛粵、許淑珍留滬未同行、

(十二日南京電)潮海關監督張鏡輝、業已去職、遺缺由財部十三日令派余耀華代、

(十三日南京電)新任粵高等法院長史延程、十二日抵京、即晚謁司法行政部長王用賓請示、談一時餘辭出、定日內赴粵履新、

# 市黨部特派員昨日接收市黨部
## 除會計庶務兩部份外均接收完竣

中央爲推進本市黨務、特派余俊賢邢森洲劉石心羅偉疆邱譽方少雲羅素約曾三省黃文山伍智梅等十一人爲廣州特別市黨部特派員、陳宗周爲書記長、並令市執監委員會停止活動、各情經誌本報、昨各特派員奉中央電令尅日接收工作、特于昨日上午十時、前往市黨部晤舊任委員譚惠泉徐乙垣等、商接收手續後、即開始移交、除會計庶務兩部份因舊任移交手續尚未辦妥外、其餘均已由特派員點收完竣、開始工作、并經分函各機關查照、

## 省黨部特派員定今日接收
## 省黨部特派員今日開談話會

新任廣東省黨部常務委員黃慕松曾養甫李煦寰、于昨(十三)日下午二時、假座省政府商談接收省黨部一切事宜、當即議決、(一)定于本月十四日邀集全體特派員開談話會、并請中央常務委員陳立夫先生蒞臨指導、(二)派書記長謝小岑接收省黨部、又自中央派守陳委員立夫來粵指導黨務、及派黃慕松余俊賢等爲省市黨部特派員後、各縣市黨部即紛紛去電歡迎、除已連日刊載本報外、昨復接到如下各電、茲彙錄于左、

### 樂昌縣黨部電

中央陳委員立夫暨廣東省黨務特派員諸公鈞鑒、頃閱報載、欣悉公等奉中央特命來粵、整理黨務、遜聽之下、不勝雀躍、公等黨中柱石、領導群倫、屬會謹率全縣黨員、敬懇早日就職、從茲刷新黨治、復興民族、指日可期、謹電促駕、并表歡迎、中國國民黨廣東省樂昌縣執監委員會叩、眞印、

### 開平縣黨部電

(一)南京中央黨部陳委員立夫勛鑒、我公黨國柱石、民族領導、此次奉命來粵、視察黨務、佳音遞聽、無任歡騰、今後全省黨務、行見刷新、本黨主義、賴以實現、伏乞早日命駕、臨電不勝翹企之至、中國國民黨廣東省開平縣執監委員會同叩、眞印、(二)銜畧、閱報敬悉鈞座等奉派回粵、整理黨務、遙聆佳音、欣慰莫名、當此國難阽危、民生憔悴、鈞座等來粵刷新黨務、奠固國基、復興民族、我粵民衆、深慶領導得人、屬會謹率全體黨員及全縣民衆、竭誠擁護、謹電歡迎、中國國民黨廣東省開平縣執監委員會同叩、眞印、

### 廣寧縣黨部電

銜(畧)公等黨中巨宿、革命前驅、莅臨整理粵省黨務新命、遜聽之餘、距躍三百、從茲我革命策源地之廣東黨務、慶提挈整理之得人、黨務前途、益臻發達、屬會謹率全縣黨員、竭誠歡迎、尙望早日莅省就職、主持進行、以慰衆望、臨電不勝雀躍之至、謹電歡迎、尙祈鑒察、中國國民黨廣東省廣寧縣執監委員會率全縣黨員叩、灰印、

### 新興縣黨部電

廣東省黨部特派員鈞鑒、閱報載中央任命公等爲廣東省黨務特派員、整理廣東黨務、羣情翕然、莫名距躍、謹率全縣黨員、一致奉迎、尙祈早日莅省就職、俾資領導、使革命策源地之廣東黨務、日臻發達、革命精神充分表現、臨電不勝翹企之至、中國國民黨廣東省新興縣執行委員會監察委員會叩、灰印、

### 佛岡縣黨部電

中國國民黨廣東特派員鈞鑒、公等黨國先進、德高望重、特膺新命、整理黨務、遜聽之下、共慶得人、行看建樹鴻猷、刷新黨務、使主義日益昌明、發揚光大革命策源地之深長歷史、伏乞早日莅任、以慰衆望、臨電不勝翹企之至、中國國民黨廣東省佛岡縣執監委員會叩、灰印、

### 德慶縣黨部電

南京中央黨部陳委員立夫暨廣東省黨部各特派員鈞鑒、頃閱報載、欣悉鈞座等奉中央特命、來粵視察、整理廣東黨務、遜聽之餘、不勝雀躍、謹電歡迎、伏望早日命駕蒞省主持、以慰全粵黨員喁喁之望、臨電無任翹企之至、中國國民黨廣東省德慶縣執監委員會叩、灰印、

# 黨政軍要員十七日就職
## 在公共體育場舉行

據確息、本省黨政軍各要員、已決于十七日(即下星期一)上午、聯同在公共體育場舉行聯合紀念週、同時宣誓就職、

# 蔣委長眷懷朱執信
## 捐還葬費二萬元 派員致候朱夫人

朱執信先生自民九殉國後、即由政府撥定東沙路驅馬崗公墳場、現因該處不適用、特於月前遷葬於執信學校校園內、蔣委員長眷念朱先生勳勞、得聆此事、日前曾由牯嶺致電朱夫人執信學校校長楊道儀、捐助大洋二萬元爲遷葬之用、該款已由軍委會行營主任陳誠齎送、蔣委員長於十一日抵廣州後、旋於下午六時許親往致祭朱執信先生、并巡視新葬墳場工程、十二日下午三時、又派錢參謀長大鈞前往倉邊路仁和里朱公館代表致探朱夫人云、

# 陳委員立夫昨致祭先烈
## 蕭吉珊等同行

中常會委員陳立夫、南來視察指導省市黨務、連日召見各省市黨部特派員、指示改組粵省市

# 今日追悼殉職空軍
## 胡存心劉巽張瑞麓二人

前一集團軍空軍司令部少校分隊長胡存心、于去月十八日歸附中央、駕機離粵、因所乘鶴士機損壞、起飛未久、即墜于機場附近一里許之犀牛尾崗三青學校側田基、飛行員劉巽張瑞麓同時殉命、蔣委員長以該分隊長擁護中央、促進和平、壯志未酬、一旦因公殉職、殊深惋惜、乃予以優恤、現空軍司令部胡故分隊長劉張飛行員治喪辦事處、定于今(十四)日上午十時舉行追悼大會、下午出殯、葬于雲鶴嶺空軍墳場、屆時黃前司令光銳將親到主祭、中央駐粵空軍指揮官陳慶雲、聞亦率領所屬人員參加、

### 會場佈置

查追悼大會假座石牌天河機場前空軍司令部大禮堂、昨已佈置完妥、「追悼胡分隊長劉張飛行員大會」之生花横額、禮堂中懸胡故分隊長及劉張兩飛行員遺像、伴以生花、台前滿縣花藍、石柱繞以藍白色布、四週遍掛輓聯輓帳輓詞、祭壇滿有鮮果鮮花、其儀式擬定如下、(一)序立、(二)奏哀樂、(三)主祭者就位、(四)參靈、向靈前行三鞠躬禮、(五)獻祭花、奏樂、(六)讀祭文、(七)報告殉職經過、並述追悼意義、(八)辭靈、向靈前行一鞠躬禮、(九)奏哀樂、禮成、追悼會散後、至下午二時、與會者復在東川路粵光製殮公司會集送殯、其行列(一)銘旌、(二)輓聯花圈、(三)哀樂隊像亭、(四)送殯者、(五)喪主、(六)靈柩、

▶胡存心遺像◀

### 胡氏小史

胡存心、順德縣甘竹左灘人、現年二十六歲、初入廣州市立五高等小學肄業、旋入增用預備學校、民十七年入教忠高中、翌年轉入中山大學附屬中學、民十八年秋考入廣東航空學校爲第四期生、畢業後、以技術嫺熟、任上尉飛行員、民廿年曾參加贛南剿共一役、廿四年任航空學校教官、廿五年春升第三中隊少校分隊長、此次廣東事變、爲反對內戰、七月十八日晨五時起航赴韶、歸服中央、不幸因機損壞、身體殉職、平日和藹可親、常以救國自負、誓不參加內戰、臨危時尙發一壯語曰、「不死于抗日而死于此、眞不值也」、查胡氏尙有父母兄弟妻妹等、其父胡蔭民、現在廣州自來水管理處供職、

# 財廳計劃整理地稅
## 辦法未定前仍照常征收

財廳長宋子良、對于本省田畝臨時地稅、異常注意、田畝項稅收、係屬省稅正稅、倘辦理完善、增加庫收不少、故接事後、即飭主管科長將以前辦理本省各縣田畝臨時地稅經過呈報、以憑計劃整理、當經該科呈賦股長將本省廢止經徵新理改稅經過、詳爲呈報核、茲據財廳消息、宋廳長對於本省地稅、認爲有待整理之處尙多、刻已交員草擬整理辦法、俾臻完善、但在該辦法未事定以前、各縣仍照常征收、經令飭所屬各縣長知照、并佈告全省農民業主一體知照、踴躍納稅、毋得觀望延宕、又財廳昨據新會等縣縣長、呈請查核該縣因田畝調查辦法、業經本廳核准有案、多有錯誤、呈擬整理辦法、惟整理期間、不能過長、致阻改稅進行、合亟電仰該縣長遵照務於三個月以內、即將整理一切手續辦妥、以期實行開征、而便彙報、毋再延遲、致誤要政、仍將遵辦情形報查云、

## 清查各縣粮款

財廳以各縣經理省稅款目、除錢粮已改征臨時地稅外、其餘征解入庫之正款稅項尙多、如山租地租漁課屯粮猺粮或其他款目、不一而足、從前册載、均存粮房、向由粮書經收、由縣報解、現核各縣解款、于前項數目收解寥寥、此中不爲吏蠹中飽、即是遺漏庫帑、關係重要、豈容放任、現正在清查整理、昨特通令各縣、飭即縣務飭合粮房、將各該縣原有稅課征籍及其他收款記載、分項彙列清册、呈廳備查、以憑整理、勿任隱匿云、

## 軍政長官讌會須節省

每席 普通讌會勿過八元 讌會勿過十六元

蔣委員長以當茲國難時期、厲行新生活運動提倡儉樸之時、對於各軍政機關長官之讌會、自應極力求節省減少、以免虛耗時間、浪費公帑、特飭訂規定、以後凡各機關軍政長官讌會、盛大讌會每席不得超過十六元、普通讌會每席不得超過八元、以符儉約之旨、

×　×　×

# 華僑歡迎蔣委員長宣言
## 俟商承委座然後開歡迎會

駐粵華僑團體聯合歡迎蔣委員長大會、十一日晚八時在海外同志社開第五次會議、美洲同盟會到主席、行禮如儀、討論事項、(一)關于宣傳與總務各部所擬定之宣言及歡迎詞應如何辦理、請公決案、(議決)照原稿修正通過、(二)關于蔣委員長現已蒞粵、可否提前舉行歡迎大會、請公決案、(議決)推定崔委員廣秀同志具函先行商承蔣委員長、再定日期、(三)關于下次會議日期應如何決定、請公決案、(議決)由總務部臨時召集、茲將大會宣言錄下、

### 大會宣言

「駐粵華僑團體聯合歡迎蔣委員長大會宣言」溯我華僑自滿虜入關以來、政權旁出、屠殺頻仍、腥羶遍地、大獄屢興、族迫此、遠離鄉井、僑生海外、斬棘披荊、既無祖國保護、復遭異族欺凌、長表神明、淪於牛馬之列、堂堂華胄、幾無立足之地、幸彼蒼不絕皇漢、誕生總理、覩神族之陵夷、憤清政之日非、版圖日削、國族危殆、悲天憫人、義軍頓起、提倡革命、揭櫫三民、主義傳播、四海風從、乘大無畏之精神、百折不撓、勵不怕死之健兒、前仆後繼、海外僑衆、身受異族之苛虐、親炙總理之遺訓、奮然執鞭追隨、爭先馳驅、舍命傾家、誓不回顧、爰是義旗所樹、無役不從、餉糈輸將、爭效卜式、無非求國家躋于平等、人民得獲自由、詎光復以還、帝孽軍閥、割據復辟、循環不已、加以連年匪共鴟梟、蹂躪遍地、國傷元氣、民不聊生、強鄰窺伺、覬覦侵略、委座蔣公、繼承總理遺志、廉潔公忠、表率羣倫、勵精圖治、上下一心、先清匪共、繼圖統一、經國熟籌安內、計劃縝密攘外、何物陣豎、罔識高深、竊據政柄、苛歛繁興、慘殺無辜、濫用國庫、箝制輿論、劫奪民意、任用宵小、敲詐成風、三水下求、莫須有還、高壓威迫、正氣沉銷、人各懷危、朝不保夕、駐粵華僑團體、尤彼眼中之釘、摧殘魚肉、無所不用其極、近復倒行逆施、暗擁李白、引寇禍國、兩粵黎庶、惶惶終日、當此水深火熱之際、求死逃生無路之時、幸我賢明委座蔣公、洞燭逆謀、揮戈作下、三軍用命、百粵謳歌、雷霆威震、陰霾散消、瑞光普照、嶺表正氣、破碎山河、日月重光、民安枕蓆、所恨八桂軍閥、依然自娛、障礙統一、妄思頑抗、宅心叵測、委座蔣公、寬大爲懷、同仁一視、雖奠白粵之安、未忍八桂之危、勸誥再四、冀其翻然悔禍、接受新命、保全實力、備爲國用、恩威並濟、感覺頑冥、此次欣逢大纛遙臨、西南座鎮、兩粵奠定、統一告成、黨國尤爲利賴、吏治行見脩明、僑民素荷庇蔭、感戴高厚、威儀重瞻、額首稱慶、謹聯合駐粵華僑團體、代表全體華僑、一致歡迎、藉表擁護擁忱、謹此宣言、

# 沈載和辭省銀行行長職
## 任職六年因受環境情勢拘牽業務無從進展
## 自民二十迄今爲財廳財特署提款六千餘萬
## 非生產借款難以營業方式出之但收回無期
## 歷年賬目現經派員清查完竣當可釋此仔肩

廣東省銀行行長沈載和、自任職以來、迄今六載、對於本省金融整理建樹、不遺餘力、惟以環境情勢拘牽、行務無從進展、昨特呈廣東省政府主席黃慕松辭職、幷痛陳本省民二十年以來之財政情形、茲將其原呈錄下、呈爲呈請辭職、准予派員接替事、竊載和忝掌行務、六載於茲、固由才識疏庸、業務從無進展、亦緣環境關係、情勢有所拘牽、蓋省銀行之設、意在輔助生產建設、調劑市面金融、於國計民生、不無裨益、無如粵省歷年財政狀況、收支失其平衡、挹注之泉、旨惟發行紙幣是賴、談理財者、幾有取之無禁用之不竭之觀、供求既不相劑、價格從而低落、偶遇時局不靖、輒引起擠兌風潮、自改革幣制而後、又以爲發行法幣、可不受準備金之限制、擠兌可以無虞、發行之額、益以擴張、以致外匯暴縮、官民交受其困、總之本行雖爲營業機關、而實際上無異于一省之金庫、自民國二十年至今、財政廳及財政特派員公署所取于本行者、不下六千餘萬元、更有一種非生產之公用借款、雖以營業方式出之、然因公款公用之關係、對方恒不守契約之拘束、收回無期、在此情況之下、尙有何方法可以負起輔助生產調劑金融之使命、載和職責所在、雖則知無不言、究竟政權有屬、不能爲出位之謀、每當困難之際、智盡能索、午夜旁皇、一籌莫展、精神上備受無窮之痛苦、六年之間、辭呈四上、俱不獲命、念及金融重寄、責在一身、勢不能不黽勉而行、致使發生影響、以此之故、因循至今、幸值中央銳意整理粵省金融、名流咸集、救濟良謀、深欣有託、本行歷年賬目、業經財政部廣東省政府先後派員清查完竣、載和當可釋此仔肩、理合具文呈請鈞府、准予辭去廣東省銀行行長一職、迅行派員接充、實爲公便、

## 要聞縮輯

△第 師長葉肇、以所部駐防本市、昨特召集各級長官訓話、(一)不得賭博、(二)向商民交易須公平、(三)不得乘霸王車、(四)不得誘惑人家婦女、違者嚴重處分、

△中航公司廣東號機、晨六時三十分飛滬、乘客爲鄒魯、鄭彥棻、黃強及許某等、聞鄭黃此行、負有任務、

△實業部派該部資源委員會參議馬育航爲廣東礦產總經理、定期明(十五)日成立、辦公地址、暫假太平路嘉南堂、

△高院首席檢察官謝英伯、昨委陳鴻燊崔斯哲林鄉爲高院檢察官、王文浩爲高院地方法院首席檢察官、莫鴻秋任高院第一分院首席檢察官、

△前十三師副師長梁公福、昨奉調四路總部少將參軍、

△新任省河[illegible]配局局長黃超、近準辭職、遺缺以鹽運使公署主任秘書唐兆麟調充、

梁財信匡博堂醫生老手藥品實際

惠愛東路城隍廟前

著名跌打風濕藥酒藥味濃厚酒氣芬芳不膠不淡藥酒之王醫生梁赤別號匡華精醫跌打統理筋骨中一切風痰濕火症

## 社論　一烟毒應短期禁絕

鴉片一物，性含毒質，能損人精血，枯人骨髓，其為害之大，夫誰不知？無如，知者雖知，而嗜者仍嗜，此雖出於嗜者甘心走上自殺之途，然推源其故，鴉片一物，尚能流傳至於今日者，此又不能不歸咎政府除害之無決心也。

鴉片來自外洋，粵省海通最早，人民染受烟毒亦最深。毒宜嚴禁，政府並非不知。道光年間，林則徐奉命南來，焚燒鴉片二萬餘箱於虎門，因以引起鴉片戰爭，結果，割讓香港，賠償軍費，始獲了事。厥後隨禁隨開，反覆無常，更有視售毒一事為主要之收入。名為厲禁，而實推銷！此毒之愈傳愈廣，人民日染日深，蓋有由來者矣。

比年以來，蔣委員長負起復興民族責任，認煙毒足以亡國滅種，特就任全國禁煙總監之職，對於禁令，雷厲風行，不上兩年，成績卓著，已獲世界禁煙會之獎[illegible]事出師北伐，底定中原，開府南京後，本[illegible]以除民害，而固國基。詎當局愚昧，一味墮落，所以直至最近，政治上仍留着不少之污點。

現在粵政已踏上新生之途，蔣委員長除救濟金融及廢除苛捐雜稅，以解人民倒懸外，復決心以最短期間，根本禁絕烟毒，此實吾粵民馨香頂祝者也。

查本省對於煙毒，早已禁種。此時禁烟進行，祇是禁運禁吸，於各方實無發生若何影響。而粵民對於煙毒，已均有深刻之認識，主張嚴禁務絕，實為全粵男女老幼之一致要求。就染上煙癖之人，十九亦希望政府早日施行，以堅其摒戒之決心。故此次禁烟進行，必獲全粵人民的熱烈擁護與協助。吾人憫患日深，除害心切，固望禁令之立頒，尤望訂定禁絕期間，最長不可超過一年，越短越妙。至於禁政施行中，如有干犯者，殺一儆百，殺十儆千，決無何人不同情者也。

## 全國輿論　讚稱蔣委員長來粵
### 此行為歷史上重要事件　政治軍事統一完成象徵

（十三日上海電）路透社訊、自蔣委員長由贛飛粵後、中國之政治重心、暫移廣州、各方視線現集中蔣氏與各將領在粵會議之結果、此間各報、對蔣委員長赴粵事、連日發表論文、表示歡迎、大公報謂蔣委員長赴粵、係中國歷史上重要事件、粵人予以熱烈歡迎、此種精神、係政治軍事統一完成之良好象徵、

## 鄂軍委會派員　來粵攝製時事片

（十二日漢口電）中央社訊、粵局平定後、中央委員相繼南下、指示機宜、蔣委員長並已重蒞革命策源地之廣州、在中國革命史上、饒有重大意義、頃悉、駐鄂之軍委會、政訓處電影股、特派該股攝影隊八員、攜帶最新式有聲電影機、及南粵各種風光新聞片、以資宣揚、而垂永久、該隊一行六人、攜帶機件器材料卅餘件、十三日下午七時渡江、至徐家棚車站、偕同由粘抵漢之委員長侍從室人員、專車南下矣、

◇　◇　◇

## 南洋華僑將　購機祝蔣委員長壽

（十三日南京電）中央社訊、僑委會息、各地僑胞為紀念蔣委員長在黨國之豐功偉績起見、紛紛自動捐款購機、贈蔣祝壽、茲悉馬來亞各地、如星加坡、檳城、爪哇、怡保、馬六甲、等埠僑胞、以先後集議籌款購機慶祝、星加坡方面、正與馬來亞各埠僑胞設備大組織籌款購機會、將來集款之後、即以馬來亞華僑總會名義、其他如霹靂僑胞、擬獨自籌款五萬元以上、獨購一架送蔣、吉丹蘭華僑、近亦積極進行組織籌款購機會、此外、暹羅中華總商會主席陳光蒙、近擬捐千元、作該埠購機祝壽倡導、

## 新生活運動　將晉令粵省

（十三日上海電）新生活運動總會書記閻寶航等一行二人、十三日晨乘荷輪芝沙丹尼號赴粵、據閻談、此行係促成粵省新運組織工作進行、因蔣會長已赴粵、一切遵照指示、必有迅速發展、

## 教部督學　將來粵視察

（十三日南京電）教育部頃發表部分派督學唐惜分、孫國封、視察粵全省教育、唐已定十三日晚赴滬、孫定十四日由京赴滬、同乘十五日由滬開粵之克利佛蘭號郵船、前往視察、

## 日商在石河　設立人造絲廠

（十二日天津電）日商鐘淵公司、頃在石河購買地畝、擬組織大規模人造絲工廠、現已招募大批工人、運輸材料、本日底開始建築房舍、

## 孔部長等詳商　粵財政金融問題

（十三日九江電）牯嶺電話、孔部長十二日晨召集徐堪、陳光甫、顧翊群、郭秉文等、商討幣制金融問題、又與徐堪、宋子良、陳行、貝淞蓀等、商討粵省財政金融問題、聞對改革粵省金融幣制、整理國省稅、廢除苛雜、設中央粵分行等項、已有詳盡研討、又聞[illegible]十三日謁孔、將所得稅施行細則呈核、俟審核即携京、

## 川越茂昨日北上
### 將與田代等會議　商開發華北經濟

（十三日上海電）中央社訊、日大使川越、偕萩原秘書、十三日晨十時、乘大連丸由青島轉赴平、津、我外部駐滬辦事處主任周珏、市府專員王長春、及日方喜多、佐藤、須磨、有野、均往歡送、據有野談、川越此行、約勾留二三星期、即行返滬、然後再入京一行、抵津後、將與田代司令官及各領事會面、八月廿九日將召開會議、關於中日在華北經濟提携問題、此去當然有關、但如何進行、尚待研究、

## 蔣總監　厲行禁烟

（十一日京電）蔣總監十三日電鄂、閩、湘、贛、豫、皖、六省主席云、武昌楊主席、福州陳主席、長沙何主席、開封商主席、南昌熊主席、安慶劉主席、該省烟民登記、現已檢舉完竣、如查有私吸鴉片者、應依禁烟治罪暫行條例懲處、除分電外、仰即遵照、轉飭所屬遵照辦理為要、蔣中正印、

## 章士釗等　報告滇桂情形　將再謁蔣委長

（十三日京電）中央社訊、劉震寰、章士釗、前奉蔣委員長電召赴廬山、報告滇桂情形、兩氏在廬事畢、於十三日下午五時由潯乘黃埔輪抵京、兩氏此來係觀光首都建設、定十四日晚赴滬轉粵、將再謁蔣委員長有所請示、據劉談、滇地方近況安謐、現正努力建設、頗著成績、地方當局、始終擁護中央云、又據章氏稱、此次赴粘、係謁蔣委員長、報告桂省情況、蔣委員長對桂事深為瞭解、對桂事之處置、始終出諸寬大態度、此事不久可望妥善解決、中央對桂事、如須本人奔走、決為國効勞、至外傳本人將任行政院任職之說、殊非事實、

## 日人謀北侵南進
### 聯合蒙偽軍將再犯綏東陶林　宣傳大亞洲運動將派員南下

（十二日天津電）蒙偽軍匪及日軍續增察北、運輸頗忙、佈張北、德化、多倫、商都、小田將再犯綏東、日軍兩聯隊開抵張北一帶、據稱係防止偽軍李守信等部赴綏察北、嚴密防範、聞綏省刻已佈置鞏固、敵來犯、決予痛擊、

（十三日南京電）關係方面據綏遠來電稱、匪軍於七月卅日及八月二日兩次擾我綏東陶林、均被我軍擊散、現日集中張北者、有日軍二千名、飛機廿一架、又有蒙軍一千五百名、向商都附近而進、復有偽軍一勁旅現由熱河台西而進、

（十三日上海電）川越定今日北上、將訪宋哲元韓復榘商華北問題、幷擬於下月赴南京開始中日談判、傳川越謀以外交手段、破壞我國統一、

### 平綏路發現偽軍之便衣隊　日機每日一二次偵察綏東

（十二日大同電）偽圖綏急迫益甚、閻已陸續增兵、平綏路發現偽軍便衣隊、企圖破壞交通、

綏北十三日專電、據報、日機每日兩三次、向綏東一帶飛行視察、從事偵察我軍實力、相機進攻、綏東形勢仍緊、但防務鞏固、

### 滿蒙軍隊向察西推進　日軍官作大亞洲宣傳

（十三日上海電）日軍兩聯隊開抵張北、

（十三日天津電）察哈爾方面、滿蒙軍隊、乘車及坦克車與馬等、向西推進、至於蒙古八十、其屆宇公茶屋等、故未有設法防範、聞傅作義日下對於日軍已準備一切、又現有白退伍高級軍官、在津滬各處、宣傳大亞洲運動、以保護亞洲利益、而拒歐人、聞此運動之組織、內有華人甚多、將分往華北、滿洲、長江、福建及廣東等處、召募會員、一少將於星期二日往南方、乃欲從速解決西南問題、

## 德政府援助西叛軍
### 紐約時報稱　飛機廿架悉由軍事航空員駕駛飛抵叛軍司令部　近數日並有意國轟炸機七架抵塞維爾
### 西政府扣留德飛機一架　德政府已提出最後通牒

（十二日紐約電）路透社訊、紐約時報、今日載有駐西班牙塞維爾訪員傳來之驚人消息、謂有德國容克式重轟炸機廿架、追逐機五架、悉由德國軍事航空員駕駛、已飛抵塞維爾叛軍司令部、此消息乃由訪員派人送至直布羅陀、而在該處拍發紐約者、據訪員聲稱、渠曾親見德國新飛機數架、駕駛員均不着制服、且駐塞維爾之德領事、曾於私談時、承認諸員乃德國軍事航空員、又據塞維爾德人聲稱、諸員此後不再駕駛此新機、惟將教授西班牙人駕駛之術、又聞近數日內、幷有意國加浦羅尼式之轟炸機七架、飛抵塞維爾、

（十三日柏林電）哈瓦斯訊、據柏林宣傳部今日宣稱、外傳德飛機廿五架、飛抵塞維爾之說、該部實不得悉、想必不確、據該部某高級官員稱、渠意紐約時報塞維爾通訊員所稱、該處德領署承認諸機之駕駛員乃德國陸軍航空員之說、實屬無稽云、

（十二日葡京電）哈瓦斯訊、日前有德國容克式三引擎轟炸機一架、因欲飛往西班牙叛軍所在地、在馬德里附近降落、嗣悉近疆地方、繼續飛行、中途因汽油告罄、不得已在西部邊境巴達育士省、阿柴功地方降落、致為西政府空軍所扣留、機中所載駕駛員德國人三名、及西班牙人一名、亦被羈押、頃據此間外交界人士宣稱、德政府已為此事向西政府提出最後通牒、謂如不將所扣飛機暨駕駛員迅即釋放、德國當與西班牙立即斷絕邦交云、聞西政府對德國此項要求、業已決定提出滿意答復、

（十二日柏林電）路透訊、德國漢沙航空公司之商用飛機數架、曾於上星期被西班牙當局扣留、現德政府提出抗議後、西政府今日已將諸機釋放、聞目下西班牙德僑之離境者、絡繹不絕、

（十二日柏林電）哈瓦斯訊、關於法國所提不干涉協定草案、頃據此間政界人士宣稱、德政府業已有條件的予以接受、條件維何、即西政府對德國飛機事件、當使德國獲得滿意是也、

## 西國叛軍有進展
### 南北二路軍已得聯絡　佔領全國各省區之半

（十二日斐爾哥斯電）哈瓦斯訊、頃息叛軍所佔陣地、本日續有進展、北路圭補士柯省方面叛軍、已先後佔山埃伊巴與維拉波那兩城、前者雖為小邑、但有兵工廠一所、聖賽白斯底安境內、官軍所需軍火、即取給于此、後者共六公里、叛軍得此兩地後、其在名洛薩方面陣地、遂至鞏固、聖賽白斯底安境、亦即因此感受嚴重威脅矣、

至在南路方面、則據塞維爾托來訊、巴達卓茲城官軍、已陷孤立、日夕即當歸降、東北之美利達境、亦被叛軍佔領、故南路總司令佛朗哥、與北路總司令穆拉將軍所部、業在該處取得聯絡、

統觀全局、全國各省區、現由叛軍控制者、在西北部有加和里亞、斯都利等省、在西部有埃斯脫拉瑪杜爾區、惟巴達育士省在外、在南部有安達魯齊亞區、惟馬拉加與約蓋兩省在外、在北部有那伐拉省、與傅加斯狀拉區、在東北部有亞拉賈省、蓋不止半壁江山矣、

再者此間國際軍政界、因馬德里政府近將國內現金源源運往法國、頃已向法政府提出抗議、幷請其將此黃金、妥為保管、靜待西國時局恢復常態、再行處置、據軍政府所見、此項黃金得以不絕流出者、皆因西班牙國立銀行高級職員、均被黜職、而代以人民陣線黨員之故云、

（十三日都柏林電）路透社訊、盛傳愛爾蘭法西斯首領、現組織一旅法西斯軍隊、開赴西班牙援助叛軍、謀推翻西政府、

## 德國輿論疑懼　蘇俄增軍備

（十二日柏林電）路透訊、此間各報、因蘇俄方面將人民入伍之年齡減為十九歲、以增加其陸軍之人數、皆預計五國洛迦諾會議、今秋舉行時、必將發生種種困難、柏林各報之意見、均以為蘇俄此次行動之前、以及與之同時發生之政治事件、即可明瞭蘇俄增加軍備所含之侵略性質云、

## 里賓特羅甫　為駐英德大使　負一重要使命

（十二日倫敦電）哈瓦斯訊、此間明星晚報載稱、希特勒任命里賓特羅甫為駐英大使、實有兩種目的、即（一）新洛迦諾公約之判決、務欲促其成功、（二）英德兩國間成立廣泛而持久之諒解是也、一俟里氏認為來英使命、業已完成之時、且將返國重復出任希特勒顧問之職、對國際合作問題、供希特勒之諮詢云、

## 英外次訪德外長　談將來五國會議問題

（十二日倫敦電）哈瓦斯訊、英外交次長文西泰、現乘參觀世運大會之便、與德當局商談國際時局、頃據此間消息靈通方面聲稱、德外長牛賴特、曾向文氏聲言、德國雖不願因西班牙事件、而使歐洲現局愈增糾紛、惟共產主義為禍至為普遍、吾人未可忽視、西國近事、即其例也云云、此外關于未來五國會議、項問題、固為德國新任駐英大使里賓特羅甫特行來英之主要任務、但牛賴特與文西泰晤談時、亦曾提及此事、而里氏之奉使來英、渠則就政界人士所見、將為希特勒之直接發言人、而非僅為德外部之代表云、再者、法代辦康佛頃于本日午前訪問外部要員孟綏、有所接洽、據柏林消息、文西泰業已啓程返國、以便參加英法兩國此項談話、至于法國所提不干涉協定事、則聞法意兩國之觀點、似已有調整之可能云、

## 法國會議決　空軍五年計劃

（十二日巴黎電）路透訊、法衆院所通過之空軍五年計劃、并規定每年經費五萬五千萬佛郎一案、今日已由參院一致採納、據云、此項計劃之擬定、係根據空軍第一線須有飛機千架之原理、據法參院航空委會主席聲稱、德國現在已有飛機二千五百餘架、航空部長谷特、今日在參院報告云、謂法國空軍力量決不能落於他國之後、

## 英埃新約　領判權問題解決　將舉行正式簽字

（十二日亞力山大利亞電）哈瓦斯訊、英埃兩國談判、締結新條約事宜、其中關于軍事及蘇丹問題之條款、均已成立妥協、先後舉行草簽、關於領事裁判權問題、亦已議定條約、頃於本日午後舉行草簽、事後並發表公報稱、雙方代表、業於本日午後七時舉行全體會議、當將英埃新條約中懸而未決之各項條款、均予擬定云、至是英埃兩國談判、遂告結束、一俟埃及代表團抵達倫敦、即可舉行正式簽字、

## 實部注意　國內外粮食問題

（十三日南京電）實業部前派參加暹羅考察團之技正劉厚、在暹考察完竣後、復經該部派往安南考察米麥情形、業已事畢返國抵京、（又電）關於本年小麥出路問題、實部極為關心、除已諮請各省市府調查本年麥產總額、及派員赴滬向什粮及麥粉兩業徵詢意見、以資統籌救濟辦法外、茲為提高小麥品質、俾推廣銷路、特由該部國產檢驗委會、於十三日晨在部內舉行小麥檢驗設計會議、對小麥檢驗辦法、經詳密商討後、業決定原則數項、俟呈經實部核准、即可實施、至十二時散會、

## 林雲陔到部　將改組粵審計處

（十三日南京電）新任審計部長林雲陔、十三日派楊宗炯赴審計部晤陳之碩、商定十四日晨八時先行到部視事、另期補行宣誓就職典禮、陳已飭各屬處辦結束移交、聞林到部後、因審計事屬專門人員、將無多大更動、幷將積極設計劃、從事籌設各省審計處、以期推廣就地審計制度、又該部新址、除禮堂及大門道路尚在建築中外、餘均告落成、日內各廳處將一律遷入辦公、

## 監使任可澄　尚未表示就職

（十三日南京電）新任滇黔區監察使任可澄、刻在蘇州、據監察院息、任對新職、尚無表示、何日來京、亦未接電、監院以將中政會決議、電知任氏、尚未接復電、按任為貴州安順人、前清時翰林、北政府時代曾任貴州省長、及教育總長等職、

## 粵省沿海　將有大風雨

（十三日南京電）中央社訊、十二日低東沙島東南海面颶風、據中央氣象台息、十三日上午、已進抵港之南南西、中心距港約三百公里、位置為東經一一二度、北緯二零度、風力甚強、現向西微進、廿四小時內、經過海南島、我粵沿海、將有大風雨、

## 德國職官協會　歡迎戴院長

（本報特訊）德國全國職官協會之中央機關報、國社主義職官報、特為世界運動會於八月一日出一專號、俾使各國外賓、中國政府之職官亦在其列、對於德國之行政及德國職官之情形、得一概觀、該報載有德國全國職官協會總理之中文招請書、其中對於中國考試院長戴季陶氏之訪德、極表歡忭、茲錄其中文招請書之原文如下、余以德國職官統一機關領袖資格、歡迎中華民國考試院長參加本年柏林世界運動會各位嘉賓、中國會派幹部職官來柏林考察德國行政以及德國職官組織、五中歡忭、希望中國不棄、續來多數職員得便從德致察、德國所有職官將欣然竭誠招待、並盡力之所能、力求中國同事在德期間一切安適、並於考察行政機關時盡量相助、德國不勝榮幸、能將新德國一切貢獻於來自遠方之上賓、舊來兩國邦交積善運動會精神而益臻敦睦、並促彼此關係日益深固、敬謹歡迎來德、德國全國職官協會總理赫爾乃醴、

## 駐朝鮮領事　范漢生等返國

（十三日南京電）我駐朝鮮京城總領事范漢生、因事返國、十三日晨七時由滬乘車抵京、八時到外部謁張外長徐次長等、報告一切、約月底返任、又我駐朝鮮清津地方辦事處之隨習領事孫秉乾、上月中突被當地駐軍擅行拘捕、已釋出、隨范返國、同車到京、至外部報告經過、

## 杭市公民　宣誓踴躍

（十三日杭州電）杭市公民宣誓、十三日下午二時、分八區舉行、十三日各區登記宣誓者、均極踴躍、全市公民如悉數登記、可達廿五萬人、

醫師余自強擅長無痛手術

手術無痛苦，成績請參觀，費用收十元·解除生殖器障碍·醫務處城隍廟右鄰

**女醫師蘇儀貞** 本醫師畢業於日本東京女子醫學專門學校曾任廣東博愛會醫院女醫師專醫婦女一切內病月經困難等症兼任指導節育法及有自著看護學全書出售 並可教授日文時間隨時商定

教廳立案 **思思中學招考高中暨小學各級男女生** (班次)高初中小學一年級新生暨各年級轉學生(試期)八月廿三日(報名)即日開始 簡章函索即寄 (校址)德宣西路中山紀念堂前 膳宿俱備

**執信學校續招新生** 班別高中一年師範科普通科初中一年小學一年及各級插班生小學招男女生報名八月七日至廿三日地址東沙路本校及財廳前英英書局考試中學八月廿五小學廿二

私立 **華英女子中學暨附小招生** (班額)(考試) 高初中小學各一年級新生暨各年級轉學生 第一次八月廿四號地點廣州惠愛路女青年會 第二次九月四號地點佛山文昌沙本校

**眞光中學 招考** 初中一 高中一 二三年級新生及轉學生 **考試日期** 九月一弍日 校址：廣州白鶴洞 簡章付郵票二分即寄 電話：一五五八三

教廳立案 **廣州復旦中學招生** 男女 初高中一二三年級生報名東山中山公路本校惠福西仙鄰巷招生辦事處試期八月三十試場仙鄰巷辦事處(注意)本校係復旦大學附設畢業後可直升大學故歷屆投考人多本屆新科學館課室宿舍落成減收學雜費投考學生益多凡有志向學者須從速報名 維新車直達 校長李泰初

**第四路軍總醫院看護訓練班招生** 額取女子三十名報名八月五日至廿五日章程向西村大刀山本院索取 院長張建

**軍醫學校招生展期** 本校招生原定八月八日截止報名因時局障碍恐遠道趕赴不及現報名時間改爲八月十五日截止詳細章程到西村取閱 校長張建

教廳立案 **廣東中醫藥專科學校續招新生** (地址)大德路蘇行街八十四號 (試期)國歷八月二十六日十二時 電話一〇二六六 簡章函索即寄

教廳立案 **仲元中學招生** 高初中一年級新生各年級插班生 八月二十日考試 校址文德路 即日報名

教廳立案 **實踐中學校暨附小招生** (班組)初中小學一年級新生及各年級轉學生(報名)即日開始(試期)八月廿日(校址)西關華貴路觀瀾大街(電話)15992 膳宿俱備索章即寄

**廣東省立體育專科學校展期招考男女生** 報名時間展至八月十五日截止檢驗體格日期八月廿一廿二日學科考試日期八月廿四廿五日術科考試日期八月廿六日

**省立庚戌中學續招** 初中一年級生約八十名及二三年級轉學生(報名日期)由即日起(報名及取閱章程處)本校及城隍廟側一藝藥房及開智書局(考試時間)八月十五日上午校址東沙路

中央僑委會 教育部立案 **香港華南中學招生** (一)招收班額：高初中各級新生(二)考試日期：八月十七日(三)考試地點：旺角彌敦道本校。‖凡在本校高中畢業者可直接考升國內各大學‖(索章處永漢北路良友公司)校長郭兆華

**知用中學第二次招生** 學級：高初中一年級新生二三年級轉學生 試期：八月廿五日 報名：由八月八日起至八月廿三日止 校址：海珠北路倉前街

原名廣東 **粵東女子職業學校招生** 文書科．洋服科．刺繡科．家政科． (膳宿俱備) 1．報名：即日起至八月廿五日止 2．考期：八月廿六日 3．校址：中華中路起雲里

**西關嶺南分校招生** 初中小學幼稚園一年級新生暨各級轉學生八月廿四日攷試即日開始報名 校址荔枝灣 電話一一五七二 章程函索即寄

教廳立案 教部備案 **南英中學原名四邑中學招初高中男女生** (班額)高初中一年級新生．初中各年級轉學生 (報名)即日開始 (校址)河南鳳凰岡鳳凰市直達 膳宿俱備 高初中預備班生 **試期八月二十日** 上午八時

教部立案 **光華醫學院暨附設護士學校招男女生** 醫科招考一年級新生及各年級轉學生即日開始報名十八日截止二十日考驗簡章函索即寄 護士：招考男女生即日開始報名十五日截止十六日考驗 院址廣州泰康路

教廳轉部立案 **金陵中學** (原名南京中學)招高初中普通科暨高中師範科一年級新生春季秋季高初中各年級轉學生 試驗期：八月十八日 校址惠愛中路桂香街 校長李珮鳴

教局立案 **廣東婦女習藝所招生** 公務職業班化學工藝班各六十名手工藝班插班生卅名(報名)八月廿七日止(試期)八月卅日(舊所址)小北登峰路橫枝崗(新所址)北較場 章程函索即寄

教局立案 **敏存職業學校招** 刺綉手工科 縫紉手工科 **女生** 各一班一年畢業教局發給中等學校畢業證書凡具有小學畢業或相當程度者均可入學九月十號開課膳宿俱備 校址廣衞路廣衞樓

**廣東全省水陸緝私總處改換執行證通告** 本處外勤人員向憑手令及執行證執行職務現更換以杜流弊茲由即日起從新改發紅棕色執行證所有前發黑色執行證即日作廢如有仍持舊證在外招搖者准即拘究此佈

**廣東全省水陸緝私總處改換證章通告** 本處即日起改換圓形金水波邊白地中鑲黨徽金字甲種證章及圓形銀水波邊紅地中鑲黨徽銀字乙種證章二種所有以前製發之圓形金邊銀邊中鑲緝私徽之證章概行作廢此佈

**南武中學暨附小招男女新生** (班別)高中初中高小初小第一年級新生及各年級轉學生 (試期)八月廿三日上午九時 (校址)河南同福中路

立案 **保生助產學校招生** 報名即日開始 試期八月廿六日 (章程)函索即寄(校址)長壽西路

**廣東國民大學暨附設高中及附小學招生** 大學部文學院教育系中國文學系法學院政治系經濟系法律系工學院土木工程系 高中普通科師範科 試期 大學八月廿三日 高初中八月十五日 小學八月廿五日 **校長徐甘樹**

**大中中學八月廿二日續考高初中男女新生** 學額高一普通科及初中一新生高初中二三年級轉學生 報名閱章小北路尾正校惠愛東路搾粉街分校

**廣州市自來水管理處招投細煤** 本處現定期……噸如有意……月十七日下午二時在市府招投細煤一萬五千……處取閱章程屆時投票可也此佈

---

**西村美華中學暨附小招男女生** 班別：初中一新生初二及附小各級轉學生，試期：八月十四日十時，索章即寄，電話：一三八〇六號，閱章：永漢路商務書館安樂園萬國書局兒童書局。

**香港赤柱聖士提反中學及小學男校招生** 本校准陽曆九月七日上午九時復課同時招考新生本校定六年級制小學三年中學三年新生投考者可依程度隨時插入中西文各班本校佔廿五英畝之地址三十五萬餘圓之建築費有大足球場絨球場六所游泳場兩所排球籃球等無不完備宿舍取最新之款式中西餐任便中英文各科教員皆大學畢業均富學識經驗現備有詳細章程如有志來求學者請向本校校長函索可也

**梅縣平民醫院鳴謝啓事** 本院前在省募捐荷蒙熱心諸公慷解仁囊至深銘感除另依照捐欵留芳辦法永遠紀念外謹先行登報鳴謝 (計開) 余先生漢謀 李先生揚敬 區先生芳浦 溫先生鐘聲 張先生達 陳先生文甫 以上各捐四百元 溫先生泰華 黃先生質文 孫先生家哲 沈先生載和 第四軍司令部 以上各捐三百元 張先生建 霍先生寶材 以上各捐二百元 溫先生仲琦 嚴先生帶山 吳先生鳳聲 吳先生應魚 溫賴有鳳女士 張葉容珍女士 黃先生冠章 以上各捐一百元

**遺失證章** 戴輝廷現遺失公安局圓形銀字第二號司機證章一枚除呈報註銷補領外合并登報聲明作廢

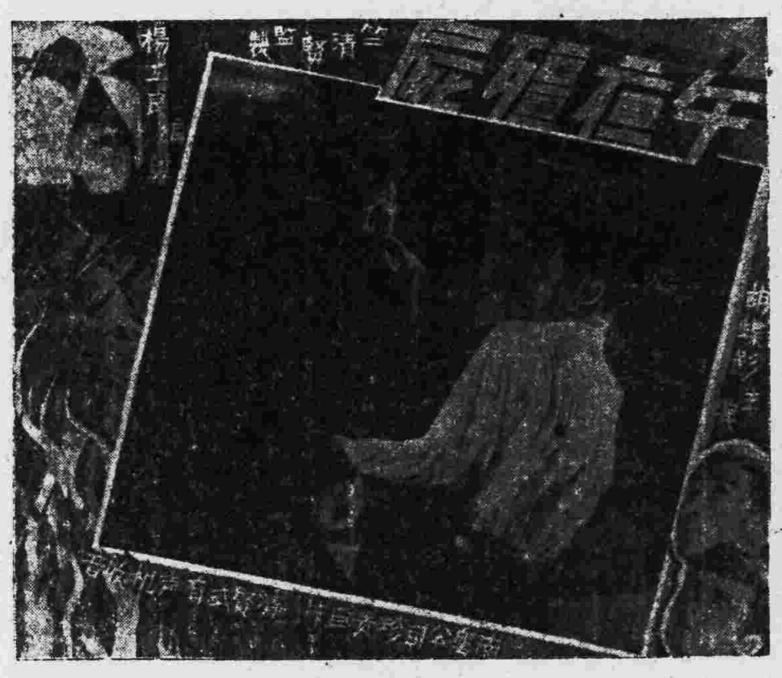

**金聲 南關 即日同映**

奇！奇！奇！

有美人焉 不畏殭屍 反與締婚 同諧白首 奇哉怪也

撕破一切神怪片之紀錄 抹煞所有恐怖片之權威

胡蝶影 黃壽年 楊一萍 趙驚魂 巢非非 朱普泉

南粵公司鉅製

粵語恐怖片之王

# 午夜殭屍

**大德** 今天．舉行四料．娛樂

四部鉅片一場映完．日夜各開一場

每場用三達香水精放香氣

第一套：理想鉅片 **馬騮王**

馬騮王身高五丈，鎗炮無畏，大鬧紐約城，打落屋頂火車，手碎飛機，殘殺生靈！

第二套：野獸殘殺巨構 **百獸爭雄記** 虎蟒爭纏．豹鱷血戰．虎搏黑豹．鱷敵怪蟒

第三套：**平安街** 差利主演 惡霸橫行—警察常殃—差利扶弱 夾硬頂上—大話好彩—鋤強

第四套：彩色鋼筆 **猛獸大暴動**

祇收二四六八毫

祇有今明兩天．決不展期．

**第十甫 新新** (今天起映) **兩個阮玲玉** 全部新印本 兩集一場完 **戀愛與義務** 一點正 七點三 九點半

**新國民** 即日重映一天 北鍾士精武大傑作 **萬俠之王** 菲賓氏雄風 重見於今日

明天換影 **三劍俠** 雷電華百萬金元製品 法國文豪大仲馬原著 劍術技擊 至精至險 宮庭秘乘 唯肖唯妙 風流香艷 欲仙欲死 慷慨激昂 可歌可泣

敬請全市**體育界諸君** 今天光臨**中華戲院**參觀 特別注意●

美高梅名畫 **體育界** 曲折大探案

**球場煞星** 球術巨子 **羅蘭楊** 與美國著名球員大會串 合演女星 **美芝伊雲絲**

# 各方電賀省府各委員

## 精誠感召收仙人劫外之棋　庶政維新光革命策源之地

自本省新任主席暨各廳長委員發表後、各方至慶粵政付托得人、紛紛致電道賀、除日前已見報端外、茲再將黃主席暨最近所接南電、照錄如下、(一)廣東省政府黃主席鈞鑒、我公榮膺新命、主持粵政、德重嶺南、政施百粵、造福桑梓、后來其蘇、無任歡忭、謹電書賀　中國國民黨佛岡縣執監委員會廣東省佛岡縣參議會同叩、灰印、(二)廣東省政府黃主席慕松、暨王廳長應榆、宋廳長子良、劉廳長維熾、許廳長崇清、鹿委員吉珊、劉委員紀文鈞鑒、精誠感召、收仙人劫外之棋、庶政維新、光革命策源之地、敬於公等下車伊始、攄厥智忱、伏祈察納、駐緬海外交通部全體同人叩、蒸、

# 各省營工廠　擬由建設廳直接管轄

## 糖業統制係保護粵糖發展　關係粵省經濟無撤銷必要

本省省營工業、前由省府設會管理、新任建設廳長劉維熾接事後、以省營事業由省府直接指揮、似未盡善、為統一事權、使生產建設事業得以盡量發展、特呈請省府將省營事業交回建設廳管轄、以收指臂之效、記者昨日上午往訪劉廳長、(問)外傳劉廳長有請求將省營事業歸回建設廳直接管轄之說、確否、(答)因本人感于省營事業由省府管轄、事權不能統一、一切生產建設事業之進行、頗多窒碍、故有此意、俟省務會議開會時、即將此意提出、與各委員商討、(問)外傳農林局組織將有變更或改為農本局、此說確否、(答)前任農林局長馮銳、因事被扣留後、本廳以局務不可無人主持、經委出凌鴻揚為局長、因該局內部冗員太多、諸待整理、故在凌氏未到任前、本人先行派員前往接收、並將偽任所用之不到差冗員、分別辭退、加以整理、其局名則仍舊、(問)本省航政、向由建廳直接指揮監督、近聞改由交通部管理、故廣州港務局長、亦由交通部派來、然否、(答)局長雖由交通部委派、但關于管理問題、仍有待于請示、(問)本省有一部份糖商、認為本省施行糖業統制、頗多窒碍、有向中央有關係機關請求取銷否、(答)本省施行糖業統制、係為保護粵省糖業之發展、關係粵省經濟甚大、無撤銷之必要、將來本省糖業如何管理、當有辦法擬定、(問)外傳省營產物經理處經已結束、然否、(答)該處現未結束、將來是否歸回本廳統轄、則俟事權劃清後始可決定、

# 唐海安打銷辭意

## 連日照常回署辦公　外傳經已赴港不確

新任兩廣鹽運使唐海安、自接任後、以各方推荐人多、深感應付困難、曾具呈財部辭職、因此一般求事失意者、遂製造謠言、謂唐運使自請辭職後、經已離省赴港、記者為明真相起見、昨(十三)下午二時、特走訪運署總務科長鄭卓、詢以是否屬實、據鄭氏稱、唐運使前以應付困難、確曾電請辭職、惟孔部長以其在黨國服務多年、成績卓著、經即電復挽留、刻下唐運使已將辭意打銷、連日均有到署及赴財廳辦公、外傳經已離粵赴港、并非事實、蓋唐運使自打銷辭意後、刻正繼續努力整理本省鹽政、關于緝私方面、亦經實行擴編鹽警隊、派赴汕頭等處担任工作、一面加派巡艦、分赴各江梭巡、至於署內一切積弊、亦大加掃除、陳任時代存下餘款約一萬元、亦悉數將之撥歸公有、以重庫帑、外間所傳各節、殊不足信、至謂唐運使與被扣留之農林局長馮銳有親戚關係、更屬不確、唐運使之與馮氏相識、係自去年十一月始、緣馮氏充粵省代表赴京接洽、財政部派唐運使代表來粵、此其相識之由、殊無其他關係也、談至此、并介紹記者與唐運使相見、茲將唐運使對記者發表之談話錄下、本人辭職、確有其事、但已奉孔部長電復不准、本人已離粵、今與貴記者面晤、當不辯自明、本人服務鹽政、惟以整理稅收為職志、不能以政府職位見好於人、外間議論、置之可也云云、

# 中中復校會　昨招待報界

## 報告復校意義及工作之經過

省立中山中學復校運動委員會、以中中歸隸中大、急須解決、但一般社會人士、多未明瞭真相、特於昨日上午十時、假座該校華僑宿舍招待本市新聞界、到者二十餘人、就座後、首由主席李金銓致詞、並報告一切工作經過、繼由教員代表黃煥新致詞、略謂今日我國立中山大學附屬中學員生復校運動委員會、請各位記者先生來會談話、承各位記者先生不棄、惠然肯來蒞臨指導、我們除了以十二分之誠意表示歡迎外、兄弟有幾句話要對各位記者先生講的、因為此次復校運動、完全出于全校員生之至誠、本着愛護學校之精神、來做復校運動工作、比之其他所謂什麼打倒什麼擁護的一種學潮或什麼風潮、完全不可同日而語、至於復校運動之意義與經過、已由主席李金銓君報告得很清楚、但兄弟所講的、就是與輿論界明瞭此次運動係一種最偉大最光明最合理的一種復校運動、絕無其他作用於其間、請各記者先生將此意思向社會人士明白發表、與及加以相當援助、則不勝感激矣、隨由記者致答詞、至十一時許散會、

# 法學院長　鄧青陽談話

## 對於整理計劃已請示居院長

國立法科學院自曾如柏離職後、司法行政部以該院不可無人主持、特聘前中央委員鄧青陽兼任、記者當於十二晚前往鄧公館請謁、蒙予延見、與作如下之談話、(問)鄧院長何時接事、(答)尚未決定、(問)法部聘書已否寄到、(答)接到多日、(問)將來對于該院如何整理、希有以見示、(答)教育事業與其他事務不同、須俟到院體察情形後、當遵照法令、再行擬定整理計劃、(問)院中教職員是否仍舊、(答)除自行辭職或有別故者外、當不輕于更動、(問)報載請注重新聞班及將高中部撤入別校辦理、有無其事、(答)現未議及此事、又鄧院長對于整理該院計劃、已謁居院長請示一切、

# 全市戶口　明日起實行復查

## 省公安局印製標語及發告民衆書　規定復查辦法使市民明瞭其意義

本市人口、自省會公安局於上年舉行總調查後、為時至今、已有一載、其中人事變遷、在所不免、現任省會公安局長李潔之、以取銷人伙保証後、對於市民遷徙、較前利便、惟仍須辦理遷報手續、以期填密、但本市五方雜處、良歹不齊、對於市內商店住戶各處人口數目及內容等、亟應調查清楚、特定期明日(十五)起、舉行全市人口復調查、其調查範圍、包括本市各商店住戶公共處所及無住所人口、屆時由各分局派出復查人員、前往各戶口檢對戶籍表、如該戶某人、已離市前赴他處者、則將該戶戶籍表上所填註某人姓名劃除、如該戶有新從外處入居本市者、則在該戶戶籍表上增填該人姓名年歲等項、分別詳細查明、如有錯誤者、即行改正、各住戶市民、務須據實填報、以憑查考、該局并為期進行順利計、現已印製標語及告民衆書復查辦法、分發各分局、張貼各處、并按戶派發、使市民對此次復查人口意義其手續、能一目了然、茲特照錄於下、

◇一告民衆書一◇

市民們、查戶口、有些人也許會發生懷疑與推測、以為這不是要抽收人口稅、便是將要依照人口來收電費和自來水費了、其實大家只稍微思索一下、便會知道這種懷疑和推測是完全錯誤的、各家店戶的水費電費、現在不是還照水錶電錶的度數來收費嗎、這種辦法、已十分妥善、用不着多費麻煩、至於說要收人頭稅、那更是無稽之談了、大家不看見政府正在厲行取銷苛捐雜稅嗎、設起調查戶口、考我國自古就有戶籍制度、周禮「司徒掌全國戶口」、設閭、比、族、黨、州、鄉之法、司士以貴賤分掌羣臣之版、司民掌民版、自生齒以上、異其男女、歲登下其生死、舉凡分田定賦、編簡車徒、以及戒分之布、力役之征、咸賴戶籍以維綱紀之、這可見戶口調查、實以古聖賢的遺教、至若杜佑通典所說的「古之為政在周知人數、乃均其事役、則庶功以興、國富家足、教從化被、風俗齊一、夫然後災沴不生、悖亂不起」、那簡直認戶口調查、為政治推進的張本了、現代各文明國家、於內務行政、舉凡選舉、自治、教育、墾荒、救貧、以及實業設施等事項、都莫不以戶籍為根本、因而有全國戶口調查的定期舉行、及關於生死、婚姻、遷移等、「王時人事登記」、本市戶口、以前曾經調查過好幾次、對於調查的意義、大家當可洞悉、本局負公安的責任、於市區秩序安寧、向來就很注意、這次的復查戶口、最重要的也就是欲使本市的治安更趨於鞏固而已、因為本市民繁多、戶籍複雜、黑白淆混、良莠自然不容易分辨、當這人事紛雜、機詐迭出、社會的變化、複雜離奇的時代、隨在都是以妨碍公共的安寧、影響公共的秩序、况本市為華南重鎮、政治經濟的中心、其關係至為重大、現在為防禍害於未然、致治安於鞏固起見、對於全市戶口、實在有重新舉行詳確調查必要、所以這一次、尤特別注意市民職業的種類、及住戶遷移的情形、將來分類統計、列表勾稽查核、使良莠、都能夠明晰無遺、由是既得以防微杜漸、發伏摘奸、進而也可以供政府社會建設的參考呢、市民們、本局目前取銷住戶保證、讓市民得到居住的便利、現在清查戶口、正是為嚴密治安的保証、大家切不要以為無謂之舉、更無須起不必要的懷疑與猜測、忠實填報、使這一次的調查、得到正確的成績、這是本局最希望的、

◇一復查辦法一◇

一、復查日期、定民國廿五年八月十五日開始復查、限至月底辦理完竣、二、復查人員之編配、按照各分局戶數之多寡、分設若干組、(另附表)每組由本局派定復查員(由警捐戶籍實習員服務員或直轄特警充當之)一人、并由各該分局選派明白事理及能書寫之警士一名、助理其事、惟各該分局戶籍分局員助理員及巡官警長等、并應協力督促或幫同辦理、以期依限竣事、三、復查人員之訓練、開始復查前一日、由本局召集復查人員及各分局戶籍分局員助理員聽候訓示、并由戶籍股將各項表式內容、及復查手續、逐項解釋、務期全體明瞭、四、復查手續、(一)復查時每組担任一小段、即按照各該分局所有各小段挨次復查、(例如復查員設有三組、即從第一第二第三小段起、每組查一小段、無論何小段、先查畢、即由查畢之組接續查第四小段、其餘類推、)并應依街道門牌順序逐戶調查、不得紊亂、以免遺漏、(二)復查時、復查員攜帶左列各件、1·紅筆或紅墨水、2·原有戶籍登記表、3·空白戶籍登記表、(三)復查時、須持原有各戶戶籍登記表按戶切實查詢、逐一核對、如有原表錯漏或人口增加減少、及其一切與原表不符事項、即用紅筆就原表改正、或補填、如該戶籍錯漏過多、原表無從更正時、應另填新表、但須在原表註明、連同新表繳回戶籍室、(注意)表內職業欄及服務處所欄尤須特別留意、查明詳細填入、不得簡寫工界商界等字樣、(四)每戶復查完畢、復查員須蓋本人私章於該戶戶籍登記表、以明責任、并注明復查月日、以資查考、(五)各分局戶籍分局員及助理員、每日須將各組經查之戶籍登記表切實復核、如有錯誤遺漏、應於翌日再行交查、并將各組每日復查戶數逐日列表、(另附表式)報局、以憑考核、五、復查工作之考核、復查期內由督察處戶籍股派員赴各分局巡視復查工作情形、必要時、并抽查業經復查之戶籍登記表、是否與實際相符、六、復查後之整理、各分局於戶口復查完竣後、應將增減之戶籍及人口年齡職業婚姻狀况廢疾等項、分別鉤稽統計、更正原有各項戶籍表冊、并將此項復查錯漏事項、統計列表、(另附表式)連同更正戶籍登記表報局查核統計、

◇一調查標語一◇

一、調查戶口、為嚴密治安的保証、二、調查戶口、所以辨識良莠、三、調查戶口、足以發伏摘奸、四、職業人數調查、各市民須忠實填報、五、調查戶口、是我國古聖賢的遺教、六、調查戶口、為政治推進的張本、七、須以戶籍為根本、設施自治教育救貧建設、八、調查戶口、為社會國家的公益事業、

| 一 | 二 | 三 | 四 | 五 | 六 | 七 | 八 | 九 |
|---|---|---|---|---|---|---|---|---|
| | | | | | | | | |

# 歡迎　蔣委員長蒞粵標語

一、歡迎蔣委員長是中國民族復興運動的領導者！
二、歡迎蔣委員長來解除廣東人民的痛苦！
三、歡迎勞苦功高的蔣委員長！
四、歡迎蔣委員長、要厲行新生活運動！
五、歡迎蔣委員長、要努力國民經濟建設！
六、歡迎蔣委員長、要厲行禁絕烟賭！
七、歡迎蔣委員長蒞粵策劃國防大計！
八、貫徹蔣委員長安內攘外的主張！
九、革命策源地的民衆們、擁護我們的革命領袖——蔣委員長！

廣東各界歡迎蔣委員長蒞粵大會製

# 各方電賀曾市長

廣州市長曾養甫就職後、各方賀電紛至、茲將昨日續接各方賀電誌錄如下、(一)(銜畧)欣聞灰日就職、擁翼發揚新治、贊著新猷、謀桑梓之福利、樹市政之楷模、翹首湘叩、眞、(十一)(二)(銜畧)我公以黨國重望優長粵市、行見勛猷丕展、造福斯民、翹企吉輝、莫名忭賀、姚伯龍叩、(三)(銜畧)以座榮膺新職、粵市設施、模範全國、定可預祝、成效纖絡、周象棻叩、(四)(銜畧)報載吾兄榮膺粵市長職、殊為慶幸、特電伸賀、並祝新猷、長安冊本敏、(五)(銜畧)榮任市長、謹賀、香港國民黨領冰柯呷、(六)(銜畧)榮膺市政、民慶來蘇、革故鼎新、市民歡戴、謹賀、周漸開叩、(七)(銜畧)泌聞履新、謹電奉賀、敬頌勛安、鐵道部專員周迪評叩、真(十)、(八)(銜畧)龍傳燕(十日)榮就新任、際五羊之景運、數有粵之新猷、緯雲在望、無任歡躍、荷承垂注、尤深感念、特電馳賀、敬頌勛安、弟張公邁叩、眞(十一)

# 黃紹雄　今日可抵港

## 王應榆同行

浙江省政府主席黃紹雄、前奉調充廣西綏靖主任、即偕力辭不就、最近蔣委員長來粵、為請示要公、特于十二日晨自滬乘日本皇后輪南下、新任廣東民政廳長王應榆亦同行、計程今(十四)日可以抵港、當局得接電告、昨已飭廣九路局、派定花卡開赴九龍候駕、聞黃等抵港後擬不逗留、即行上省、

# 兩日來之風訊

## 前夕狂風猝至黎明即息　昨日風球已改懸第七號

日來本市天氣、變化甚劇、陰晴風雨、一日數易、茲將兩日來之情形、分誌於下、

◇前夕狂風一瞥◇

十二日上午、天氣酷熱更甚、最高溫度、續升至華氏表九十四度、一般市民在此苦熱之下、晚膳之後、即紛紛赴空曠之處乘涼、市內遊人、因而大盛、下午八時後、天色漸變、黑雲四起、三五疏星、盡為蔽掩、未幾即雷轟電閃、霎時頃有風雲變色之概、斯時各處遊人正盛、水面尤為鬧熱、各人見天色如此、遂紛紛歸去、荔枝灣河面及長堤東堤谷昌排等處、畫舫雲連、均告客滿、然各飲客恐風雨猝至、發生意外、草草散席而去、同時省中各風台、已接到香港電告風訊、遂即懸出第一號風警球、表示有颶風影響本處、并懸出色燈三盞示警、迨至夜深十一時、狂風虎虎而至、疏雨隨之、幸其勢非劇、且未幾即止、故無損失、經此風雨後、熱氣全消、市民乃得一夕之酣睡、

◇昨日氣溫仍高◇

十三日氣溫仍高、午前在華氏表九十度左右、惟涼風習習、市民乃不覺其熱、上午十時五十分鐘、續接香港電訊、稱風勢已漸迫近、本市各風警台、復即改懸第七號風球、為兩個黑色錐形球、其尖向上、重疊懸挂、表示將有暴風由東北方吹至、一般船艇、紛紛戒備、惟午前天色晴陰不常、外觀尚無異狀、直至下午二時、狂風乃大起、挾以疏雨、其勢殊烈、涼棚風兜、多被吹毀、約半小時、風雨均即停止、然天容慘淡、尚滿含風雨之意云、

# 整飭市容運動第二日

## 經過一日之整飭後執行更為順利　昨更張貼標語飭警分發告民衆書

昨十三日為舉行整飭市容大運動之第二日、是日各員警仍依時按照派定地點執行、但經過第一日之整飭、執行更為順利、又除按戶派發公安局整飭市容告民衆書外、并分貼標語如下、(一)整飭市容、所以振發市民的精神、(二)整飭市容、要增加市面的美觀、(三)便須整飭市容、(四)建設整潔完美的市容、(五)行路須遵守秩序、(六)行路衣冠要整齊清潔、(七)不得隨意叫囂、(八)人力車輛靠左邊走、(七)不得隨意張掛街招及擺賣食物、(八)養成有秩序有規律、及重視清潔衛生的習慣、(九)不要任污穢物品留存市、又是日為大掃除運動第二日、是日各清潔員伕全體拖垃圾車四十七輛、巡行市面後、復分途工作、因之市面極為潔淨云、

告民衆書

省會公安局為整飭市容、昨十三日發出告民衆書云、跟着撤銷新聞檢查和破除迷信、現在又來一個整飭市容一以後呢、且還有很多的事情緊接着來啦、事實明明白白的擺在大衆的眼前、本局最近做的這兩件事情、撤銷新聞檢查及破除迷信、為的完全是市民福利、前者乃讓市民們有一個自由說話的機會、後者則為開通民智振發民族精神、及求社會國家進步的舉動、同樣的是站在這一個立場上、現在的整飭市容、道理是十分淺明、所謂市容、正如一個人的容態行動、假如你的身體服裝、動止不整潔、生活習慣、行動不規矩、那麼人們對於你的印象、一定是散漫的、即使你自身有怎樣的人格、所給予人的印象、也就很糟了、廣州市是中國的都會、有百多萬人口的繁盛和危險的大都市、它的市容的好壞、在國際觀瞻、地方衛生、及市民精神等方面、都有重大的關係、所以本局目前積極的進行整飭市容這一件工作、幾年來令各分局派出員警赴轄內各商店住戶勸諭、把那些障碍交通有失觀瞻和污穢等物全數除去、并且決定舉行整飭市容大運動、訂定各項辦法、不論在交通方面、安寧方面、風俗方面、衛生方面、都要使市民養成有秩序、有規律、及善良好潔淨等生活習慣、而造成整潔完美的市容、末了、更希望全體市民對於整飭市容辦法、認眞奉行云、

# 工務局第五課成立

## 昨已開始辦公暫設原日公用局

新任市工務局長林逸民、日前十一日接事後、即依照市府新組織、將公用局歸併、派員接收完竣、將原日組織縮小範圍、改設第五課、隸屬於工務局、且經委定前公用局第一課長林嵩兼任課長、以資熟手、辦理、於昨十三日起開始辦公、恢復辦理從前各種公用事務、地點仍在公用局舊址、俟日間將工務局部份擴充後、始行遷入合署辦公云、

# 郵局信差　初試已揭曉

## 取林富時等九十二人

郵政管理局招考信差、投考者二百七十餘人、昨經初試揭曉、選錄林富時等九十二名、定本月十八日上午九時、在該局二樓信差管理組舉行口試、茲將入選人名照錄如下、林富時、葉國鈞、楊增從、劉克成、黃官漳、曾慶垣、黃鳳端、姚澤生、譚汝志、崔伯昌、陳公立、黃文芬、曾爵民、徐振昌、葉慕湘、盧守仁、何大濤、宋銘欽、陳威明、張深根、譚圖然、盧錫鴻、劉錫安、張少評、黃霖、黎杜榮、楊蔭庭、歐陽重生、韓興、葉樹森、張邦權、黃登流、謝錫汝、曾少初、關裕朝、侯達均、楊忠、黎敏棠、侯建功、劉汝熾、陳輝、鍾榮耀、金遠芳、龍炳標、錢兆寶、傅熙光、梁明揚、鄧連勝、賀文韜、黎恩韶、范文樞、張金本、張鑑、李□□、朱國鑫、光培、羅家燦、李本立、許昭年、朱耀林、楊文靜、馮兆康、郭澄漢、劉預熙、黃秀彭、周志寶、謝仲發、黃守城、文粲、梁次仍、何作綸、倪玖、梁善其、伍超、何惠、陳家儉、何其耀、李王兆洪、易燊乾、潘衍林、黃祥、龍樹和、游樹棠、陳鐵輝、莫沛耕、葉昭輝、黃炳佳、保宗器、

# 漢潯空航線　增開臨時班

廣東郵政管理局通告云、現准中國航空公司函開、現經添購新機、增加班次、所有各航綫班期亦應重行訂定、又另開漢潯間臨時航班、均自本年七月十五日起實行、惟滬粵綫航班仍照舊辦理、該滬蓉綫特班機與滬漢線之正常班期、每日在漢均能與潯間臨時航班啣接、又因九江赴漢日之洛機、到漢時間稍遲、故將滬漢綫之東下正常班期在漢改為八時開行、兩綫開始能啣接、一合行通告週知云云、

# 瑣聞

△查本市電力管理處、係市府直轄機關、自去年市府以本市電力亦須改善、故籌設新電廠于泥城、現該電廠已籌備完成、現市府為使統一管理起見、擬將新舊電廠合為一處管理云、

△廣東高等法院前為成立之法官懲戒委員會、以粵局奠定後、全國司法統一、關於司法官被控事件、首都已有公務員懲戒委員會之設、此間自無另設法官懲委會之必要、聞該會現已結束云、

△廣州市衛生局以在本市厲行清潔運動整飭市容當中、對於市內各公廁、亟應從新整頓清潔、昨由衛生局清道糞溺處派出工役八隊共數十人、分赴各公廁從新清潔並粉飾一新云、

△永漢南路永漢分局左隣、原係公安局懲教場出品分銷所、該所近經遷移惠愛中路、所遺地址、由廣州市財政局永漢區地稅征收處遷進辦公云、

△廣州的士計程車、原定七月開始行車、嗣以咪錶各件、尚未到齊、以致延期、查該公司近以汽車各件將已運抵廣州、擬九月一日開業云、

莫民心通關油　救急

能救小兒急驚風痰塞中風不醒八事痰疴嘔肚痛氣痛腸風喉嗽傷風頭暈牙痛蚊咬跌打外用可搽能救急見效誠可家庭之良備不可不備

大瓶五角　中瓶二角　小瓶一角

莫民心印字坭機

能印數字捷便簡速誠可印鈔票非常及棉布凡可印字者[illegible]

正舖 [illegible]　支店 [illegible]

## 本省鹽務利弊觀

### 粵鹽銷量確比往年增加　但遭受黑暗之抽剝極多　以致業鹽者皆苟延殘喘

本省鹽業、自撤銷輪買輪賣制後、今年略有起色、昨查省河銷售數量、一月份共一十二萬四千七百四十包、(每包　百斤)二月份共九萬七千三百一十萬零一千一百五十九包、五月份共六萬五千零四十三包、六月份共一十一萬零七百一十三包、七月份共一十二萬一千一百五十七包、較諸去年各月份均有增加、據該行商稱、近數日來鹽銷雖略見起色、然價格亦不甚好、查最近鹽價、坎白每包售四元七角、三亞每包七元六、西鹽每包五元六、大洲每包九元八、雷州每包四元八、另納稅每包共八元四毫四仙九、且在省河配鹽、又須納什費六毫餘、總之、每担鹽由出產地運到銷場、其中黑暗之抽剝極多、以致鹽商獲利甚微、現下河鹽商、僅存五十三間、皆苟現延殘喘之象云云、

## 玻璃製造業　全行陷入危境

### 店號倒閉三百餘家　工人失業者四千名　行商共起力謀挽救

本市玻璃器皿手工製造業、在十年以前、業務大盛、全行有工人七千餘名、店號七百餘家、開設者均獲大利、但邇年以來、本市商業冷淡、玻璃質之成器、多屬舶來品、其價值比本市製造者較廉、其品質又細緻、市民多樂購用、該行受此打擊、倒閉者達三百餘家、失業工友四千餘人、現存玻璃製造店僅二百餘家、且甚小成器出品、所造均各藥品店小樽、其他器皿、盡爲舶來品所攙奪、該行工商、知非急起設法改善、則全行有淘汰之虞、擬發起組織工商同業促進會、將所製玻璃貨品、研究改善、以挽救業務云、

## 某國搪瓷　現充斥市面

### 本市搪瓷器皿　咸相減價競售

搪瓷又名洋瓷、即燒青器具、此種貨物、向來自外國、且以某國貨爲最多、自年前上海國產搪瓷營業所成立後、聯合滬上各搪瓷廠、共同研究、以期奪回本國市場、其營業稍見發達、查本市國產搪瓷業、可算盛極一時、除上海貨外、本市設立工廠、亦有兩三家、出品多爲面盆漱盅招牌等類、營業尚稱平穩、最近某國搪瓷充斥市面、廉價賤售、本市之搪瓷器具、不得不跌價、查原日售二元餘一具之貨品、今則貶價一元餘、至搪瓷皿盒、現則降價至四五毫而已、

## 東江牛價高漲

### 每頭達二百餘元　因近來發生牛瘟　且多宰牛充食品

耕牛爲農耕之要品、每年價格、春季則比平時爲較昂、距近來牛價雖交秋季、亦增漲不已、近據東江各屬牛販商人言、每頭有價值二百餘元者、則可用爲耕作、百數十元者、祇小牛而已、故一般貧苦農人、莫不呈恐慌之象、惟查牛價高漲原因、(一)本年夏季東西兩江發生牛瘟、死耕牛數千頭、故產額銳減、(二)近年來以牛爲食品者、逐漸增多、東西江各處、統計每日須宰牛數百頭、(三)東下游一帶、爲產牛之區、因屢遭土匪刦奪、又損失不少、故上列各項、實爲影响牛價高漲之一重大問題云、

## 羅崗洞菓類豐收

### 本年荔枝出產特多　菓農生活至爲優裕

羅崗洞內十餘鄉、向以種植柑橙梅李荔枝梨栗等菓木、爲主要生產品、而荔枝尤爲產品中收入最大宗、本年該洞各鄉出產紅荔大盛、而以糯米糍桂味兩種菓收穫尤豐、查各鄉收穫之數、以龍出坑圍等之鄉約十萬斤、庚子鄉約八萬斤、唐山村圍山下約四萬斤、塘頭約五萬斤、猛田約二萬斤、大村約六萬斤、水西約八萬餘斤、其中以山枝約占三分之一、餘爲桂味糯米糍等、惟鮮菓當造時、貨價大跌、桂味每担約七八元、糯米糍約十三四元、故菓農大部份用作製荔枝乾、因此轉可圖利、目下干菓上等揀手貨、每担約值百四十元間、耕農圖利殘貨、約四分錢間、稍次之貨約百元、其餘山枝等、只五六十元左右、故此近來洞內農民生活、甚爲優裕、借貨利息低至一分、亦無人過問、茶樓紗綢布疋店營業大爲活動、但鄉內人民因入息稍豐、莫不大食、以致鷄鴨價每斤常在六毛餘、猪魚等肉價、比之去年、約貴一倍、至冬季之甜柑、亦多結纍、預料收獲、當然大盛、因之各農戶、更加喜氣洋溢、洗上年之窮愁云、

## 湘米生產與分配之觀察(續)

### 湖廣熟天下足

### 能實行改進湘米產銷之方案　即足以推動湘米銷粵之政策

**生產與分配**

前節所舉之各種改進方案、固爲部份的而非整個的、且有許多尚爲暫時的而非永久的、欲求湖南穀米問題、得以完全解決、則尚有待於各方面之努力、湖南經濟調查所張人价君、於湘米問題、研究有素、據張君所發表之意見、以爲欲完全解決穀米問題、其前提有五、一曰穩固政治、消弭內爭、減除兵禍、二曰肅清匪患、恢復地方秩序、三曰減免地方賦稅、廢除苛雜、四曰嚴禁土劣貪污、魚肉人民、五曰禁止奸商囤積居奇、投機買賣、擾亂市場、一二兩項爲安定農村之基本原則、三四兩項爲減輕農民負担之必要條件、第五項則爲穩定市場之最要方法、如農村秩序不安定、農民負担不減輕、市場組織不健全、欲求穀米問題之根本解決、不可得也、此五項前提解決之後、則更須致力于以下之兩項政策、

◇—甲—◇　穀米生產政策——穀米生產政策之目的有三、一曰增加穀米產量、二曰改進穀米品質、三曰減低穀米生產費用、欲達以上三目的、則須實行以下之各種具體方案、始能奏效、(一)開墾荒地—增加穀米產量之法有二、一曰廣耕、二曰精耕、當此農村資本缺乏、荒地甚多之時、廣耕一法、未容忽視、據二十年內政部統計、湘省瀏陽湘鄉城東臨湘安仁桂陽嘉禾芷江等縣、荒地達三十九萬四千餘畝、爲數之鉅、已可驚人、實尚不足以概括全省、故政府亟應獎勵農民墾荒、以圖增加生產、(二)選擇品種—選擇品種、爲改良稻作之要圖、今日洋米之所以能暢銷國內者、實因其品質較佳、產額較高之故、湘稻品種、若仍不加改良、則徒見其日漸落伍而已、(三)改良生產技術——唯改良生產技術、始能減少生產費用、湘稻栽培、向守陳法、今欲達到增進生廠力、及減少生產費用、應儘量應用科學方法於播種培植施肥灌溉等方面、惟此事必須聘專家負責計劃、(四)整理水利及防除蟲災病害、湘省連年天災、水利不修、受害非淺、濱湖豪劣、與水爭地、洞庭面積、日趨狹窄、若不嚴加整頓、廢田還湖、今後難免災、後患仍未已、至于蟲災病害、要應由政府設立昆蟲局以專司其事、非人民單薄力量所能收效者也、

◇—乙—◇　穀米調劑政策——調劑穀米、其義有三、一曰時間上之調劑、使全年以內各月穀米之供求調適均勻、二曰區域上之調劑、使豐區過剩穀米能補充荒區之不足、三曰價格上之調劑、使穀米價格平衡、不致過高與過低、三者皆能實行、當不致發生穀賤傷農穀貴傷民之現象、實施調劑政策之具體辦法、則有以下各端、(一)發展交通與便利運輸、修築道路、自不可緩、而減低運費、則尤應亟予實行、否則道路雖日事修築、而於湘米前途、仍無裨補、(二)厲行倉儲制度、使存儲相當穀量、一以平準穀價、一以調劑豐歉、(三)提倡農村合作社之組織、免除農民受強者之壓迫與剝削、以謀自己產業與生計上之保存及發展、(四)穀米之分級與檢定、應委託稻作專門機關、會同富有經驗之穀米專家及谷米商人、分別等級、並嚴加檢定、以防攙水攙雜之弊、(五)設立穀米運銷機關與新式機器米廠、務求運銷費用少而手續簡、並使米質優良、籍廣推銷、以上所列穀米生產政策、與穀米調劑政策、固有若干項已在擬議或開始實施之中、惟欲求其全部實現、則殊非最短之時間、較少之金錢、與少數之人力所能蔵事、此則所望於政府當局、能於百尺竿頭、更進一步者矣、(完)

## 金融簡報

今日早市港紙乘盤加水五四九八八、港單加水五四八八、期貨加水五四八八、入門五四七、出門五五二、大金一〇八三、申滙一〇三三七五、西貢紙加水二二五六、坡紙加水一九〇四、申紙加水四八〇元、新桂紙值五成六二、十足金葉入一四五換、出一四九換、八九金每枚值一六六元、二一金每枚值四一元五、中央光洋加水四九九元、


## 去年聖誕不能舉匙

### 今可運重百斤　風濕痛止矣

此人年已七十。人多囑其勿再操作。然彼不爲人言所料，竟能每日工作十時。其自述情形如下。「余今年七十。去歲聖誕時，爲風濕痛所困。不能沐浴。亦不能舉匙。人皆謂余不宜再事操作。然余今日工作之勤，且勝一般少年。百斤之重。余可運之。此乃古露精神鹽之賜。蓋余日取此鹽和茶飲之，並廣爲介紹於人。從前余非內人協助，不能獨自就寢起坐。但現在請看余如何。殊不能不歸功於此鹽也。」——季齋

風濕痛症，由於體內尿酸過多。古露精神鹽之成分中，有二種鹽質足以溶解尿酸晶體。餘則協助排泄器官排出溶解之尿酸。此外又有防止食物在腸道發酵之鹽質。既免尿酸之再積，並使有礙健康之毒質無自而生焉。

各大藥房洋雜貨店均有出售

香港及華南總經理　太平洋行　香港德輔道中四號A

廣州分經理　金星洋行有限公司　廣州市六二三路第二號

廈門分經理　章永順父子醫生藥行　廈門鼓浪嶼



## 小孩發熱如何處理

暑天孩子易患熱症於是如何處理之問題發生矣用冰以淹漬之乎灌服令人作嘔之藥水藥末乎然據千萬父母之經驗要以服用現代兒科專藥嬰孩自己藥片爲最簡便最穩妥最爽適之方法也試閱下錄江門樟樹鎮華泰玻璃廠曾近臣君來書便知此藥片對於發熱及其他小兒腸胃各疾之治療功效也

曾君書云「小兒紡濟生後常有發熱消化不良大便秘結夜啼不眠身體瘦弱服藥未效後閱報知嬰孩自己藥片之功即購試之旋非熱退病除嗣於出牙期中亦投該藥片而得安好現年兩歲強壯活潑甚可愛也」

嬰孩自己藥片保證純潔即最幼之乳嬰服之亦安全有益凡小兒發熱食積便秘泄瀉腹痛痰厥及出牙各症均善治之且善寧神安眠以助健康之恢復也　各藥房皆有出售或逕向上海江西路四五一號韋廉士醫生藥局購買每瓶大洋七角六瓶三元五角郵力不取　1361

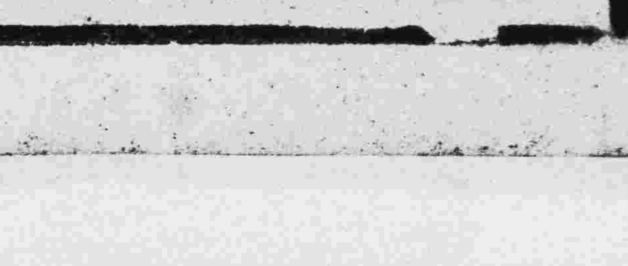




## 福特V八之經濟意指「每元哩程」而言

(即每元代價可多行若干英里之謂)

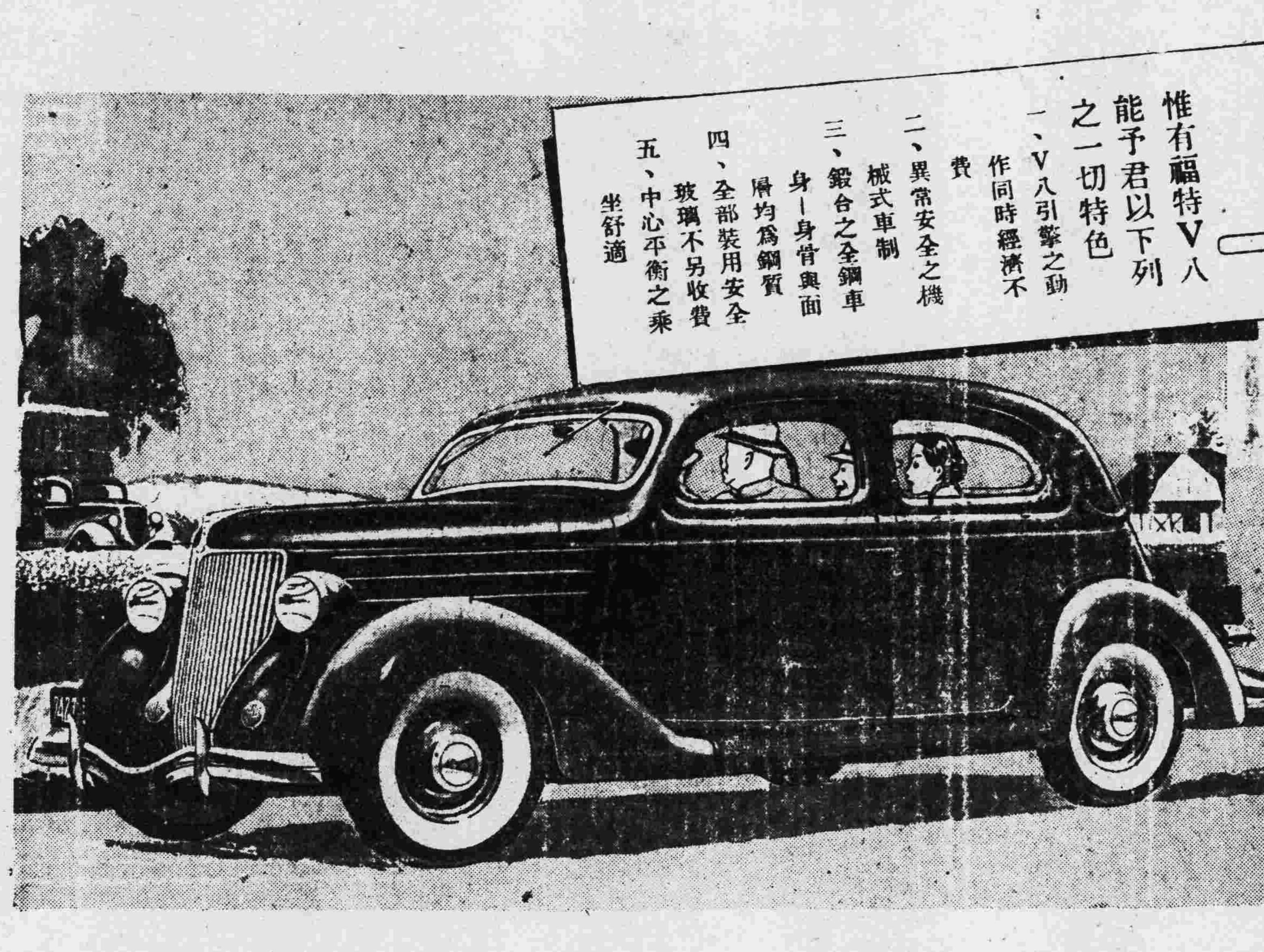


汽車之維持費用，無論閣下如何加以類別。其最關緊要者，厥爲費用之總數。試問閣下之汽車，「每元所行之哩數」究何如乎。

福特V八身上所費之代價。其收效之宏。實不止此。蓋其現代改良之化汽作用。能予君以非常高度之汽油哩程。而同時又有卓越之V八動作。目下福特車主，大多數祇需在每行二千英里後更換機油一次。在前後兩次更換之間，並不添注點滴。每當汽車行過最初數千英里之後。則所謂福特V八「每元哩程」之眞正意義。便可知矣。

福特V八，對於每元之代價，能行較多之哩程者。因其予君以包涵一切之經濟。即購置成本輕，維持費用省，折舊率微，耐用經久，乃至汽油與機油之消耗無不廉省故耳。凡此種種，皆所以助成最經濟之車輛者也。

廣州 香港 經理處　夏巴汽車行

(地址)廣州豐寧路四十號　香港九龍彌敦道　(電話)一四三七六　五九二四六

上海福特汽車公司啓　上海福州路江西路角亨密爾敦大廈

FORD V-8



鳴謝

## 愈我腎病及戒烟

弟向患遺洩之症多年以致神經衰弱耳鳴耳聾頭暈眼花腦弱善忘潮熱盜汗夜多小便尿後反滴腰痛失眠等症陸續發生後又吸食洋烟以爲各病可除終屬無效見蒙袁國榮中醫生診治斷爲腎病按症用藥幸獲痊愈且代我將烟癮戒清絕無痛苦特此鳴謝袁醫生寓廣州市西關寶華路寶慶新中約七號電話壹七肆〇壹號通函問症附郵即覆　潘冉張亦卿敬頌



# 北大参茸行重要通告

參茸乃養生治病要素・眞僞功效懸殊・近多影射・以僞作眞・購者不察・每受所愚・不獨服之無效・於身體衛生尤關・故採用者・不可不愼也・本行專賣正參茸・久蒙各埠各界信用・歷有年所・各種人參鹿茸・無不搜選上貨・以應各界需求・專講實際・不務外觀・廣東獨一家・請認註册老牌・以杜影射・是所厚盼・

廣州光復南路即舊日打銅街　北大參茸行謹啓

# 地方

## 高要第九區 馬寧圍又告崩潰
### 災民逃避山崗待哺嗷嗷 縣救濟院救護隊已出發

高要縣第九區馬寧圍、長約九千呎、圍內田地約千餘畝、近因連日大雨、圍內幾成澤國、各水閘均經關閉、致積水無由宣洩、又因西潦逆口暴漲、閘基受水衝擊突于十日午崩缺數處、鄉民奮出搶救、竟因救護莫及、卒難幸免、潦水由各口冲入、頃間成一片汪洋、鄉民扶老携幼逃往山崗避難、現該地災民嗷嗷待哺、慘狀莫名、高要縣救濟院據報後、即于十一日下午派出救護隊四隊、先往災區救護災黎、其餘施賑事宜、亦將繼續派員出發辦理、

## 順德縣潦患
### 容奇陳村水淹街道 龍江圍基岌岌可危

順德通訊、容奇河面潦水、十日午突高漲二尺有奇、堤岸一帶水度高與岸齊、桂洲勘邊亦距離水位僅一尺、河流湍急、容奇低窪街道、如南環、容桂醫院舊址、及鴨仔涌、猪仔巷、相公廟後街等處、盡被淹浸、圍外桑基、亦被淹沒、又陳村日來西潦盛漲、除馬路無水淹外、其餘均一片汪洋、龍江方面、連日西潦陡漲六尺有奇、幸是夕門閉水閘尚早、否則不堪設想、現鎮公所據巡圍圍丁報告、八九兩日外海水勢仍復增漲、閘外水度、與閘裏相差僅四尺八寸、殊爲可慮、且桑園圍廿竹橫沙一段、雖修築完固、近亦岌岌可危云、

## 財廳令開平縣 撤銷舖租捐
### 救濟院經費另設法籌措

財政廳昨令開平縣政府云、呈悉、查救濟院所抽舖租作用、雖係舖租一種捐款、究屬向宅地征收、與征收臨時舖章第二條不無抵觸、仰即佈告取銷、以免重復、而違定章、取銷以後、救濟不敷款目、應由該縣縣長另行設法籌措、以資維持、又該鄉長所請仿照新會縣減征收宅地稅、本廳未准有案、應毋庸議、

## 汕尾警隊組織 聯合巡查處
### 派隊巡查維護治安

海豐汕尾市各警隊機關、前以防軍時有調動、竊恐有歹徒竊發、滋擾地方、爲縝密保護治安起見、特組織聯合巡查處、該處每夜派隊巡查市面幷放哨、以維護地方治安、至夜十時則由該處派出警衛隊數十名、檢查烟館旅店娼寮、以防歹徒混跡、

## 陸豐縣 關水塘防旱
### 每十家闢塘一口 規定深闊各一丈

陸豐縣地方、向稱肥沃、但年來迭遭旱災、雖肥沃之地、鄉民無力耕種、縱有耕種、而每屆收穫時間、出產不豐、該縣政府有鑒及此、爲復興農業以妨旱荒起見、特規定每十家挖設水塘一處、以便貯水防旱、挖掘水塘辦法、每個定深闊各丈、經于本月十一日飭令各區公所、會同各里長、於本月底、律照辦、呈報查驗云、

## 南海九江各鄉 後備隊開始訓練

南海縣屬九江特區各鄉鎮後備隊、業經奉令開始訓練、由縣派各訓練員担任工作、茲查各鄉共有後備隊人數如下、計七西共二三〇名、龍潭七六名、下西鄉共三六六名、圍尙鎮一一六名、李涌鄉一七一名、枚圳鄉二〇二名、南方鄉四六四名、沙咀鄉二三二名、龍涌鄉五四名、會龍鄉四八名、六社鄉九八名、大谷鄉七六名、東沙鄉一一六名、奇勝鄉一一九名、大正鄉一三四名、沙溪鄉六一名、新涌鄉九二名、魏ト鄉一一五名、侯王一二二名、

## 新會續收買白銀
### 驗明足色照加二給法幣

新會縣政府昨奉財政廳電開、查本縣收買白銀、因時局影响、暫告停頓、前經令飭將現存法幣及買得白銀解省、或解各分支行處換收在案、現値大局敉平、自應仍照加二繼續收買、以竟全功、如戶將法幣解回者、應即飭備用、尅日照常收買、所有領解法幣白銀、均暫照向章辦理、除分別函電呈報外、亟電仰遵照、仍將繼續開始收買日期報核、廳長宋魚、縣府奉此、除飭所屬遵照外、隨發出佈告縣屬民衆知照、除江門市區歸廣東省銀行江門支行收買白銀外、其餘各處存有白銀者、儘量持赴會城收買白銀辦事處求售、驗明足色、照加二給法幣云、

## 恩平縣佈告 改善複查縣田畝
### 如有田畝面積不符 務須依期到縣申請

恩平縣政府昨佈告云、現奉廣東省政府財政廳廿五年七月二十日、第七七六八號訓令內開、案查各縣臨時地稅、現已先後開征、惟其中有因面積之不符、或因報價之失實、而致評價未得準確者、事實在所不免、故本廳擬定復查復評辦法、以資整理、幷限期六月十四日以前、准同一鄉各業戶、聯合申請、俾有救濟、當經呈奉省政府核准施行在案、現申請期限已滿、所有申請各案、亦已次第派員復查復評、但此案係限以鄉爲單位、惟聯合一鄉過半數之業戶申請者、始予受理、若一鄉而僅一兩號、感覺需要復查者、則格於聯合過半數之例、而不能申請、未免分其向隅、茲爲酌劑公平、則凡一號之田、如調查將入冊報多、併應准其單獨專呈、不必聯合請辦、用示寬厚、關於申請復查期限及費用、另定補充辦法、以利推行、除呈廣東省政府察核備案外、合行令仰該縣長、即便遵照辦理、此令、等因、幷發覆查補充辦法一件、奉此、自應遵照辦理、除分令外、合行佈告、仰縣屬各業戶、如有田畝面積不符者、務須依期到縣申請、以憑彙報爲要、此佈、

## 海豐縣 小學教員辦登記
### 已審查完竣分別揭曉

海豐縣教育局、爲促進本縣教育、選拔師資起見、特舉行全縣小學教員登記、計分合格代用見習三種、昨經審查完竣、屬合格教員者、有彭傳用、林醒、馬仕華等三百零九名、屬代用教員者、有陳勤、林銘史等一百零七名、屬見習教員者、有劉煥章等百廿五名、經于昨日佈告、各已取錄人員、限于十八日以前、到局具領許可證、其不合格各員、亦如期到局領回繳驗之証明文件、以完手續云、

## 東江鹽務運銷查驗局 取銷各鹽卡陋規
### 呈請撤銷緝私隊

東江鹽務運銷查驗局、以鹽務爲國家稅收之重攻、苟不徹底澄清積弊、將何納于正軌、而裕餉庫、現爲謀徹底革除東江鹽務批政、以期解除民衆痛苦起見、特于前（十二）日下午五時、召集惠城各鹽商代表談話、報告今後整理東江鹽務計劃、及取銷各種苛細什捐、茲將已取銷各種苛什名稱列下、（一）各卡額外徵收坐配運鹽執費、（西江口）每張一元六角、（淡水）每萬斤二元、（横瀝）每張一元八角、（二）各卡收票角費、木車一角、路担五分、（三）赴場配鹽執照費每張四角、（四）漁船票手續費分等級徵收、上述各種苛什、每月收入統計數達六千餘元、至于緝私隊附加費二元、現未取消、業已呈運使署撤銷緝私隊、請另派鹽警隊、負責緝私、但在未奉准以前、該項附加、暫爲照收、一俟核准後、當即取銷、以蘇民困、

## 佛山塌舖案餘聞
### 瓦礫中未再發現屍體 惟訪查失踪者有數起

佛山八間樓一飛烟館莫同益磚瓦店、兩舖倒塌、傷斃多人、各情經詳昨報、綿查該災場現患潦浸、水深數尺、發掘極難、雖工作已歷一晝兩夜、仍未竣事、昨十三日仍繼續工作中、該管當文分局亦派有長警五名、警長一名、到場監視、惟發掘者係由兩店事主所僱、苦力、已非消防隊、兩店之貴重物品、多已掘出、但尙無尸體發現、惟該處水面徵有腐味、連日到紅十字會及市立醫院等訪查失踪者、亦有多起、故衆信磚底水下、或尙有犧牲者云、


## 總醫院第一分院啓事

本院前派軍醫李宏赴韶携帶廣東綏靖公署部隊證章一十五枚在黃沙車上被匪竊去當即呈報及登報聲明作廢在案現蒙公安局偵緝課已將前項被竊證章全數起獲給領並經呈報將前案准予取銷並起獲證章仍有效外特再登報聲明此佈

## 廣東省會公安局啓事

本局現已從新製發圓形金邊藍地中鑲黨徽金字職員証章所有七月底所發之紅色欖核形布質臨時出入証概行取銷作廢特此登報通告週知

## 第四路軍軍人家屬學校啓事

本校奉令繼續辦理現定八月十五日開始註冊各生務須依期來校註冊爲要

欲得如花似玉之貌以博取他人之羨慕。宜日搽葛利生除斑美容香膏。此膏能除雀斑暗瘡。搽此膏而後香肌膚。日搽少許。面膚潔白秀嫩。容光清潤煥發。美貌如此。有不令人傾倒也乎。

認明紙盒華文商標 謹防偽品冒充

代售處 廣州—大新公司 先施公司 老威大藥房 利生大藥房 香港—大新公司 先施公司 瑞昌西藥行 中華百貨公司

葛利生除斑美容香膏

全屬大藥房均有代售

「今者余不復患腦經煩躁或頭痛矣！余日食桂格麥片。其所含乙種維他命固甚富也。」

寶貴之乙種維他命，桂格麥片中含量甚富。倘腦系未嘗攝取相當之量。則神經不甯，疾病爲患，頭痛便秘，以及通常體力疲憊之情形。爲勢有必至。而此種富有生機之食物性元素。吾人身體中不能儲藏。必須每日食之。桂格麥片乃有益生機之食物。爲諸食品中含有鐵銅最富者之一。此二者皆爲頭等。足使血液濃紅。予人以新生命，新精神，新氣力。以享樂生活上之美事美物。君宜日食桂格麥片。其味腴美。凡君所嗜食之一切肴品，均可與之調和。

達安尼一胎五女專家以桂格麥片餵之。受英皇監擢之五幼婦林均有專家撫育此等專家經精通食品科學然在伊等生未周歲時即以桂格麥片餵之。

今有速煑一種 二分半鐘即可煑熟

桂格麥片

予君生機 保君健適

QUAKER OATS

一等獎一號 獨得二十五萬元
二等獎四號 各得五萬元
三等獎二十號 各得一萬元
四等獎一百號 各得二千元
此外尚有獎額三萬餘號

總代理 廣州市中華南路十六號 大利公司

國民政府航空公路建設獎券辦事處發行

上海愛多亞路一八三五九號


## 廣東郵政管理局通告

第一五七九號

本局現定本年十月十一日舉行郵務佐考試凡曾畢業于公立或已立案之私立初級中學完全小學或其他同等學校畢業得有証書者年齡在二十歲以上三十歲以下不分性別均可投考取錄後起首薪水每月國幣二十八元應考科目爲國文三民主義簡易外國文本國史地算術及常識如有志應考者應即携同畢業證書或其他証明文件於本年九月十一日以前到本管理局二樓文書組領取各種報名單式填妥幷交報名費國幣一元聽候審核如係外屬各處有志應考者可先將畢業証書及其他証明文件影片郵寄前來以憑審核倘屬合格再由本管理局連同各種報名單式函寄該處到來正式報名可也此告

中華民國二十五年八月十一日 局長盧克遜


## 北京圖書公司廣州分店（附設龍華印書廠駐粵辦事處即文華印書館改組）開幕啓事

敬啓者敝公司開設平瀋歷有年所專售科學西書代印原本翻版（兼代定歐美各國原本書籍）印刷明晰裝璜精美譽滿華北爲服務華南學界便利購書起見特在廣州市西湖路廿一號創設分店所有科學用書如英、德、法文農業、生物、醫藥、經濟、法律、教育、哲學、數學、物理、化學、電氣、機械、土木、各工程書籍一應俱備茲定於八月二十日開幕凡在此一個月期內賜顧者除照定價七折外（另有特價書籍、及中學用書、均照五六折計算）加以贈送（滿五元者贈二毫滿十元者贈五毫餘類推）遠方免收郵費定印書籍者亦照定價八折計算以表優待如蒙惠函指導更爲無任歡迎

本公司謹啓

## 張成裕堂催告方芝庭清租

東莞方芝庭先生所積欠本堂之租項久未清交希於本年九月十日以前掃數清還否則當依法訴追此啓

張成裕堂啓

## 馬騮械茶王來了

（優等鐵羅漢嚴茶每罐壹元買一送二）

名貴絕倫（驚人美味）本莊獨有（世上稀奇）
買險傻羅（不惜巨資）運動土人（訓練猴子）
懸崖採摘（辭來不易）得茶有限（勿失良機）

每罐原價五元剪此券到買者收壹元

同珍茶莊 杉木欄 電話一三〇八五

# 上海明星公司本年度巨製
# 新舊上海

喜氣：打開了市民的苦悶
笑聲：衝破了同胞的憂愁

程步高導演　全部對話　充滿笑料　諷世極品　洪深編劇

奉贈精美圖畫特刊　函索請付郵票六分

漫畫式的描寫，幕幕動人！現社會的反映，真幽默的對話，句句刺激！寸寸精華！

黃耐霜　謝雲卿　朱秋痕　顧梅君　袁紹梅
舒繡文　王獻齋
尤光照　英茵　譚志遠　薛秋霞　嚴工上

## 十七位大明星聯合主演實現喜悲劇

試想這是一對什麼夫婦

是人人的縮影：使人人有切膚之感！
是人人的寫真：使人人都啼笑皆非！
將上海人的神秘心理描寫得淋漓盡致！
將上海人的紙糊老虎戳穿得體無完膚！

是都會人五臟六腑的展覽會
是小市民各般色相的萬花筒

上海人看本片等於自己看自己
廣州人看本片賽過熟讀上海經

新華戲院十六日起映　即日定座

---

**中山聲片戲園**　下九甫馬路　自動電話壹二九二四號
今天放映　全粵對歌古宮歷史巨部語白唱裝闈構
**玉指挽河山**
東方美人謝萍主演
西施沼吳興越復仇悲壯熱烈旖旎纏綿
名曲三闋：浣紗歌　西施厲離情　蠶曲　西施怨曲

**天星聲片戲院**　永漢南太平沙　電話一四八八九
今天七點半正　聯華玲玉變非根　阮高占蘭纖　韓劉(合演)　價起片起
**無君愁　香雪海**　(無愁君子　香雪海)
下期十六放　**人間地獄**

**中國聲片戲園**　惠愛中路財廳前　自動電話壹一九一五號
今天放映　全部粵語對白歌唱武俠諧艷巨片
**廣東先生　上下兩集**
(一映減半日點夜點　場完收價一正七半)
下期放映　**(都市風光)**

**大德聲片戲院**　中華南路・大德路口　電話：一二六六九
今大四料娛樂一場映四部片
**(馬)(騮)(王)**
野獸殘殺絕後奇片
**百獸爭雄記**
三原彩色鋼筆名片
**(猛獸大暴動)**
**平安街**　善利主演
日夜各開場

**新國民聲片戲院**　下九甫路　電話壹零七四零
今日一天重映　北鐘士精武大傑作
**萬俠之王**
明換雷百金劍勇巨　天影電萬元術武片
**三劍俠**

**永漢戲院**　永漢中路　電話一二〇二〇
即日廿世紀公司愛情巨片　士香艷納及方演　珍娜利姬亨達合
**碧水情波**
下期換映　溫拿巴士，雅絲蘭莉合演歌舞巨片
**(循)(環)(曲)**

**新鼎**
海珠大舞台大演
大犧牲　大減價

十四日演歷史武俠奇劇
**凌煙繞漢宮**　二本
頭本演至漢高祖寵用呂后，憐托政權，弄至太阿倒持，忠臣屠戮，牝雞司晨，綱不振如意，救母提師遠戍，止此二本，演至呂后自鴆止，繪影繪聲，描摹盡致

六大臣頭　新馬師曾　陳鐵英　吳文蕭　小珊珊　王振聲　林鶯鴻

夜演香艷奇趣新編劇王
**辜負美人恩**　了了編
凌蒼王之女嬌鳳宮主貌美材高，王愛之不肯亂選，東床乃有綉球招親之舉，詎得球之人不能成親，反與將綉球讓與救父之人，演出了辜負美人恩，光怪陸離，不可思議

日夜登台　決不瓜代

明日演未定　明晚演新劇

**大新遊藝場**　(惠愛中路)
粵劇場　演南風劇團
(日演)鐵蓮花　(夜演)狸貓換太子十二卷
主要角　是日日夜俱出齊
特別場　演梨花歌舞團
(節目)滑稽戲　美女舞　大武術　唱京曲
影畫場　花旗立國戰史(二集)　預告　盧海天鄧日登台拍演猛劇

# 今日播音節目

市府廣播台　廣州市政府廣播電台節目、午前十二時中樂唱片、(一)千里駒薛覺先唱不染風仙花、(二)白駒榮月兒唱失戀、(三)袁牧之唱義勇軍進行曲、四肖麗章朱頂鶴唱穆桂英、(五)薛覺先唱西廂待月、十二時十五分大氣金融節目時刻各項報告、時學語新聞報告、一時十分西樂唱片、二時休息、晚六時卅分中樂唱片、(一)千里駒白駒榮唱夜送寒衣、(二)李海泉小蘇蘇唱荔灣風月、(三)廖夢覺羅慕蘭唱蛀米大虫、(四)大傻羅一擎唱大傻學藝、(五)廖俠懷唱像影摹形、診脈開方、(六)靚榮唱撫少主亞成賣菜、六時五十分天氣金融節目時刻各項報告、七時演講、由省會公安局陳香飾巾容、七時卅分中樂唱片、七時四十分國語新聞報告、八時益智演講、由省愛群教授國語八時十五分粵語新聞報告、八時卅分特備中樂國魂音樂社担任、(一)合奏國魂譜、(二)蔡建生唱血淚灑河山、(三)陳素霞姑娘唱無了期、(四)馬太璞獨奏二寶佛、(五)陳麗泉唱曲、九時粵語新聞報告、九時二十分繼續特備中樂、(六)陳凡生琵琶獨奏浪淘沙、(七)馬太璞徐秀蘭合唱鴛侶仇、(八)李奉島歡喧、(九)陳凡生唱夢、(十)香秀霞姑娘唱紅豆子、十時三十分休息、

廣東無線電專門學校節目、日間專播音台　下午一時半起唱粵歌、氣候報告、一時五十分中樂唱片、(一)薛覺先上海妹合唱璇宮艷史、標準時刻報告、(二)白玉堂關影憐合唱琵琶動漢宮、(三)桂名揚上海妹合唱新長亭別、四薛覺先唱夜盜美人歸、(五)月兒小燕飛合唱舞侶姻緣、(六)桂名揚合唱凝艷、七月兒卅十三跤乾煎石班、三時半老陳講七俠五義、四時五十五分節目預告、標準時刻報告、五時休息、又晚間七時起、唱黨歌、氣候報告七時十分、中樂唱片、(一)馬師曾唱女狀帥花蜀勸妻、(二)靚蛇仔唱茶薇雨花園發誓、(三)佩珊唱子陵寫書(四)白玉堂唱佳城綺夢破困密室、(五)靚榮李炳堅合唱跳茅山、八時標準時候報告、(六)肖麗章唱羅浦掃北巡營、(七)月兒碧雲合唱擇台腳、(八)薛覺先唱盲公白嘆、九時潘恩甫唱背解紅羅、十時廿五分節目預告、十時半休息、

民航播音台　西南航空公司節目、上午十一時起(一)唱黨歌(二)薛覺先唱夜盜美人歸、(三)航務報告、(四)尹自重音樂會唱廣州青年、尹自重音樂會唱寒江落雁、華胄英雄、五票價報告、(六)桂名揚唱驚艷、尹自重音樂會唱殘漏、(七)飛航時間報告、(八)月兒唱十勝乾煎石班、及大傻唱滑稽話我傻(九)節目預告、(十)時刻報告　十二時休息、下午五時起(一)唱黨歌、(二)薛覺先上海妹合唱璇宮艷史、三航務報告、(四)白駒榮關影憐合唱琵琶動漢皇(五)票價報告　(六)月兒小燕飛合唱舞侶姻緣、(七)飛航時間報告　(八)桂名揚上海妹合唱新長亭別、(九)節目預告、(十)西樂、(十一)時刻報告、七時休息、

避暑有臺　勝似　泳池舞榭

炎日如火、暑氣襲人。社會之飲食起居。宜乎清涼之所。本市長堤大三元。及新廣州兩酒家。面臨珠海。坐得解惱之和風。洵稱避暑唯一之臺。況地方擴充。風通四面。百凡建設健全。食品精華。久經膾炙人口。夏令新菜。尤極色色翻新。中西美點。衛生飲冰。靡不應有盡有。美不勝收。男女職工。招待最週。頗得一般士女雲集於其間。都謂避暑有臺。似勝泳場舞榭云爾。

贈送哮喘

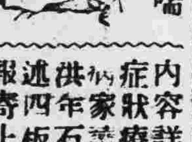


根治新法
內容詳載哮喘氣急咳嗽痰飲之病源症狀療養心得特効根治實驗新法等病家讀之可作自療指針自孔祥熙鄭洪年石瑛唐海安諸先生題詞名醫著述四版見已出書贈各界函索剪此報寄上海南京路大陸商場五〇號本唐氏氣喘醫院(歐)即贈

---

新華第二日放映

大導演『亡命者』梅文・李・勞哀傑作

姬　埃顏亨達
法　薛貝珍遜
蘭　保祿加羅士
絲

暨八大明星聯合主演溫拿公司傑作

**紅伶秘史**　偉大過茶花女　動人過春殘夢斷一

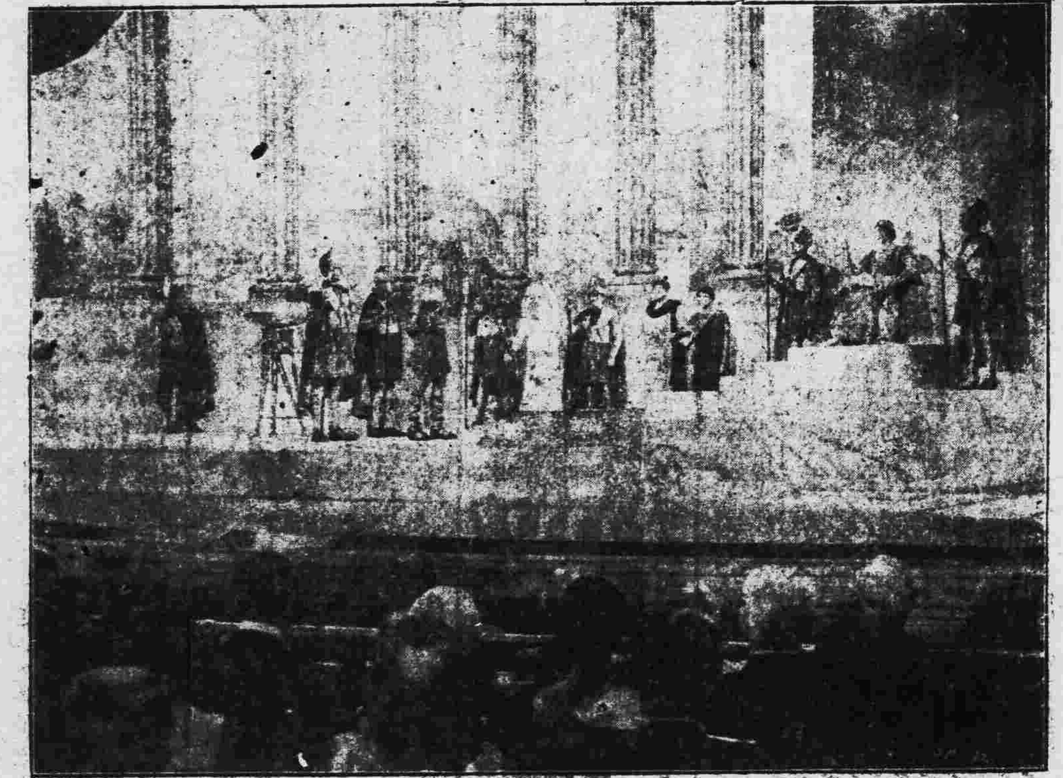

從三個男子身上體驗出愛情的本質

舊恨不堪提

姬法蘭絲　舞台場面　女伶服裝　化裝妙術　配演明星　影戲故事　戀愛情節　歐美紅伶

向來不曾如此

美麗　偉大　艷巧　多變　衆多　曲折　緊張　神秘

愁腸悲九曲

一度身遺縲絏　從此心如止水
幸有瑜瓏愛女　聊慰悲哀心靈
徒歎皇天不弔　恨海又起風波

---

美國船期廣告　△

美國大來輪船公司　自動電話

本公司有堅快捷美麗大郵船多艘，專來往中美各埠，便利游客起見，自加拿大，凡有貴客搭本公司頭等船位，如欲沿途上岸游玩，隨便上岸，後再搭本公司各總統船，亦可通用

▲往上海神戶橫濱檀香山舊金山士杜步轉亞洲、紐約、南美洲中美駁船等期列下
克利蘭總統　八月廿九號七月初九日星期二晚夜十二時開行

▲往上海神戶橫濱域多利轉駁加拿大內地紐約美國內地及西印度各口岸等由船期列下
加蘭總統　八月十四號六月廿八星期五晚十夜十二時開行

▲往小呂宋新架波孟買等埠及直往波士頓紐約亞灣拿等埠各船期列下
威遜總統　八月十五號六月廿九日星期六上午八點開行

本公司在沙基怡廉號二樓　美金弍百元　大來輪船公司啟

往上海特別三等
普通三等大減價
普通三等各輪船收美金八元
特別一等　坎拿大皇后收美金十二元　日本皇后收美金十一元　亞洲皇后收美金十一元
巨大・快捷・舒暢・福食豐美　招呼妥當
日本皇后　經由香山　國曆八月廿一正午由港開行
亞洲皇后　國曆九月四日正午由港開行
寫字樓廣州市六二三路廿八號電話一壹四五零

# 教育

## 教育部舉辦 專上校畢業訓導班

### 招收最近三年度畢業生千名 施以短期訓練然後分配工作

本省教育廳昨奉教育部第一一〇一六號訓令開、案奉行政院爲盡量登用專科以上學校畢業生、以輔助行政及經濟建設起見、除咨由考試院於本年九月舉行臨時高等考試外、特於首都舉辦專科以上學校畢業生就業訓導班、招收最近三年度國內外專科以上學校畢業生一千名、施以短期訓練及實習、考驗合格後、按照成績分配工作、關於就業訓導班之籌備事宜、業經組織籌備委員會、訂定就業訓導班簡章、幷詳定招收學員辦法、公佈施行、按照簡章及辦法規定、最近三年度（卽二十二、二十三、二十四年度）、國內外專科以上學校尙未就業之畢業生、均得請求入班、國內各校畢業者、由原肄業學校保送、國外學校畢業者、由本部保送、所有國內各校及國外各畢業生、應取具之各項證件、均送由全國學術工作諮詢處收集整理、彙呈本部核轉、其屬綏遠、察哈爾、甯夏、甘肅、青海、新疆、四川、西康、貴州、雲南、廣西、等省籍學生、現時居留原籍者、得由各該省教育廳代爲舉行體格檢查、檢查要項、容再飭知、除分令外、合行頒發專科以上學校畢業生就業訓導班簡章、招收學員辦法、請求入班之畢業生名册格式、暨保證書格式、令仰該校遵照、此令、辦法畧、

## 修正小學規程 應行注意各點

### 教部通令各省市教廳局

教部通令各省市教育廳局云、查小學規程實施以來、實際上有必須修正之處、業經本部酌加修正以第一〇六八〇號令公布在案、茲將應行注意之點、開列如下、（一）省立及國立專科以上學校實驗小學及附屬小學、應依照第十二、十三兩條之規定、將兒童名册、報告所在地縣市教育行政機關、幷將實驗計劃及結果、按年轉呈本部、以資審核、（二）小學學額應遵照第二十條之規定、務使充足、必要時、自得過超過規定之原則、（三）小學應一體遵照第五章之規定、將科目合併、時間減少、教材教法、研究改善、惟在教學時間減少後、原有教員人數無庸減少、俾其教科之担負較輕、得分掌校務及訓育等事項並從事研究進修、以資改進、（四）小學兒童學業成績計算方法、體育考查方法、暨升級留級辦法、其尙未訂定呈報者、應卽遵照第四十七條之規定、早日訂定、呈部備案、（五）小學畢業會考、編後應無庸舉行、（六）小學應遵照第十章之規定、設置免費學額、凡未經呈准者、均不得徵收學費及任何費用、（七）小學教員之任用待遇保障、均應依照第十章之規定辦理、不得拒絕合格教員之請求登記、不得因校長或主管教育行政人員之更迭而隨之進退、（八）小學校長應遵照第六十四條之規定、愼重選任、無從任用合格人員地方、始得遵照第六十六條之規定、變通辦理、（九）各省市縣其未組織小學教育研究會者、應卽依照第十二章之規定、從速組織、進行研究、除分令外、合行檢發修正小學規程全份、合仰切實遵照、幷轉飭所屬小學一體遵照、此令、

## 留德學生調查

### 最近一年 自費者八十八人 公費生僅有十八人

上海寰球中國學生會、爲服務留學界唯一之機關、該會除幫助出洋學生辦理一切出國手續外、幷注意調查統計之工作、茲將該會編製關於留德學生人數之調查、刊錄如左、

自費生計八十八人

| 姓名 | 籍貫 | 科別 |
|---|---|---|
| 江雪雯 | 山東 | 文學 |
| 張酒華 | 陝西 | 醫科 |
| 曾燮夔 | 湖南 | 化學 |
| 金再鑫 | 江蘇 | 幾何 |
| 馬安國 | 廣東 | 化學 |
| 張壽常 | 河北 | 地質 |
| 喬冠華 | 江蘇 | 哲學 |
| 林冰 | 湖南 | 教育 |
| 王雲鵬 | 山東 | 藥物 |
| 沈諒 | 浙江 | 航空工程 |
| 王承烈 | 浙江 | 醫科 |
| 葉叔良 | 江蘇 | 外交 |
| 金景星 | 浙江 | 政經 |
| 吳道坤 | 江蘇 | 數理統計 |
| 張禾瑞 | 浙江 | 算學 |
| 鄭鉌 | 江蘇 | 醫學 |
| 魯冀參 | 湖北 | 政治 |
| 陳紹恒 | 廣東 | 地質 |
| 李羨林 | 山東 | 文學 |
| 敦福堂 | 河北 | 心理學及生理 |
| 盧秀清 | 浙江 | 化學 |
| 郭可大 | 江蘇 | 醫學 |
| 連瑞琦 | 陝西 | 衛生化學 |
| 蕭余敏 | 湖南 | 醫科 |
| 謝叔良 | 江蘇 | 政治 |
| 孫繼中 | 河南 | 皮膚 |
| 楊允植 | 江蘇 | 國防工業 |
| 嚴梅和 | 江蘇 | 軍械製造 |
| 何紫玉 | 浙江 | 化學 |
| 陸慶顒 | 浙江 | 法律 |
| 馬荃 | 河北 | 憲法 |
| 張仲華 | 四川 | 社會教育 |
| 俞鈞權 | 浙江 | 物理 |
| 廖亞平 | 廣東 | 醫科 |
| 黃維恕 | 廣東 | 航空測量 |
| 王象復 | 安徽 | 物理 |
| 李恩波 | 河北 | 算學 |
| 林崧 | 福建 | 婦產科 |
| 馬鴻徽 | 山東 | 婦產科 |
| 童亞信 | 山東 | 婦產科 |
| 熊俊 | 江西 | 醫學 |
| 熊學禮 | 江西 | 醫學 |
| 李述禮 | 廣東 | 歷史 |
| 程思進 | 廣東 | 電學 |
| 田培林 | 河南 | 教育哲學 |
| 王治孚 | 湖北 | 鄉村教育 |
| 陳堯 | 浙江 | 電機工程 |
| 周菁柏 | 湖北 | 醫科 |
| 王澄如 | 貴州 | 民衆教育 |
| 陳恩鳳 | 江蘇 | 土壤 |
| 石原臯 | 安徽 | 生理學 |
| 楊愼宜 | 湖南 | 教育 |
| 桂宗堯 | 江西 | 政經 |
| 陶賢棟 | 安徽 | 語言學 |
| 孫篤先 | 浙江 | 內科 |
| 朱德煌 | 浙江 | 合作 |
| 趙宗燠 | 四川 | 化學工程 |
| 袁炳南 | 湖北 | 數學 |
| 周熾夏 | 浙江 | 外交 |
| 朱建民 | 河南 | 外交 |

（未完）

## 市小教職員欠薪 舊任祗發半月

### 其餘欠薪由新任清發

市小教職員、向市府請發數月欠薪、迭見前報、記者昨（十三）日赴該會、據某理事談、市府所欠各教職員薪俸、昨（十三）日始先發給半個月、實數爲五萬餘元、此款係舊任市長由財政局長劉秉剛所發、其餘欠薪、尙有二十餘萬元、則由新市長曾養甫發給云、

## 本年度 投考中大者稍增

### 共計二千一百一十二人

國立中山大學各學院廿五年度招考第一年級新生、分在廣州文明路廣東省立中山中學、上海徐家匯交通大學、北平北京大學三處考試、考試日期、廣州定於本月十五、十六、十七三日、查此次在廣州報名考試者、計文學院六〇六人、法學院四七二人、化學院一九二人、工學院四五四人、農學院三四六人、醫學院四二人、共計二千一百一十二人、較去年稍增云


## 敬告各校教員學生之採用西書者

我國自有影印西書以來用各獲益不少蓋與原版相較其價僅乃十之一二在一國言之固塞漏巵不少在個人言之即以最經濟之代價而增得無限知識本社以服務之精誠在廣州首先創立除自印各書外更萃聚全國各家出品常備各科用書數千種以備學者之採用取價尤較坊間特別優待刻以暑假轉瞬將完課本之選用參攷書之添置若欲臨時不致有阻正須及早選定其須另印者尤須及早付印最近各科用書經陸續大量補充及增印新書不少如欲選用幸爲移玉

廣大路二巷十二號三樓

南光書社西書部啓


## 我自己介紹 我著的一種小學算術練習材料

俞子夷

小學算術科練習材料的組織，要細細的劃定步驟，按步就班的練習，是算術科課程標準教學要點第十二項裡已經規定了的。因爲不是如此，練習的機會難求平均，學生的算術能力，不易純熟。平常教科書中的練習材料，往往因別種教材的關係，不能盡量編列，並且步驟不容易分得仔細。這一種練習用書，專爲補救這種缺點而編造的。這是教科書的補充。內容材料，有整數四則；小數四則，分數四則，凡課程標準中主要教材，已包羅無遺。並且材料豐富，步驟嚴密，按步進行，學生可以完全自動，尤其適宜於複式單級以及能力分團或注重個別學習的學級。在班級教學中，可以使學生自動的個別學習。節省教師出題目和檢閱練習簿的勞力和精神不少。每人用五分到十分鐘，學生不必抄寫題目，可以把全部時間，專心一意的用在計算技能的練習。一切教學上的時間浪費，可以說是減到最低限度。學生興趣，完全在自己的成功上面，所以努力，因自然的動機而產生，注意也跟了能永久的繼續。編者遇到不少家長，報告兒童在家庭自習此種練習用書的情形，都說興味永不間斷、做了一課還要做下一課；做完一本又想做下一本。因此、原來算術能力較差的兒童不必另請家庭教師，也能認真，補習。這樣看來，這種練習用書，不但能做上課時的補充教材，並且是一種極有效的補習工具。

算術練習用書　初級三十六冊　高級二十四冊　大東書局出版


## 商務印書館出版 復興中學教科書

減低定價 十足發售

### 初中

| 書名 | 編輯人 | 冊數 | 定價 |
|---|---|---|---|
| 新編公民 | 李之鶚等 | 三 | （1）·二五 |
| 公民課本 | 孫伯謇 | | 345各·六 |
| 體育教本 | 王復旦 | 一 | 各·九六 |
| 國文★ | 傅東華 | 六 | （1）·三二　2·六八　（34）各·七三　（5）·八八　（6）·八〇 |
| 綜合英語★ | 王雲五　李澤珍 | 六 | 1·四四　（23）各·三二　45各·四八　6·五六 |
| 算術★ | 駱師曾 | 二 | 各·三二 |
| 代數 | 虞明禮 | 二 | （1）·七二　（2）·五六 |
| 幾何★ | 余介石　徐子豪 | 二 | （1）·四四　（2）·四二 |
| 三角★ | 周元瑞　周元谷 | 一 | ·三六 |
| 新編生理衛生 | 程瀚章 | 一 | ·二六 |
| 衛生學★ | 程瀚章 | 一 | （3）·四〇 |
| 植物學★ | 童致棱 | 二 | 各·四〇 |
| 動物學★ | 周建人 | 二 | 各·三二 |
| 化學★ | 章鏡權　柳大綱 | 二 | 各·五二 |
| 新編化學實驗 | 譚勤餘 | 一 | （秋季開學前出版） |
| 物理學★ | 周昌壽 | 二 | 各·三六 |
| 本國史★ | 傅緯平 | 四 | 各·四四 |
| 外國史★ | 何炳松 | 二 | 各·四八 |
| 本國地理★ | 傅角今 | 四 | 各·四〇 |
| 外國地理★ | 余俊生 | 二 | （1）·五六　（2）·四四 |
| 工藝 | 何明齋　余彤甫 | 六 | （1）·四四　（2）·二六　（34）各·二四　（56）各·三六 |
| 農業 | 褚乙然 | 六 | 123各·二八　（4）·三二　（5）·四八　（6）·四四 |
| 家事★ | 陳意 | 三 | 各·三二 |
| 圖畫 | 王濟遠 | 六 | （12）各·五六　（3）·六〇　（4）·六〇　（5）·六〇　（6）·八〇 |
| 音樂 | 黃自等 | 六 | 各·五六 |

### 高中

| 書名 | 著作人 | 冊數 | 定價 |
|---|---|---|---|
| 最新編輯公民課本（一社會問題 政治概要 二經濟概要 三法律大意 四倫理大意） | 吳澤霖等 | 四 | （秋季開學前出版） |
| 公民（三四經濟概要） | 胡澤 | 二 | （三）〇·五六　（四）〇·四八 |
| 公民（五法制概要） | 顧繼熊 | 一 | （五）〇·四〇 |
| 公民（六倫理大意） | 吳士棟 | 一 | （六）〇·三二 |
| 體育教本 | 王毅誠 | 三 | （一）〇·五二　（二）〇·三六　（三）〇·四四 |
| 國文 | 傅東華 | 六 | （一）〇·九六　（二三四）各〇·八八　（五六）〇·七二 |
| 國文課本 | 何炳松　孫俍工 | 六 | （一、二、四）各〇·四四　（二）〇·四〇　（五六）各〇·五六 |
| 論理學 | 吳士棟 | 一 | 〇·四〇 |
| 綜合英語 | 王學文　王學理 | 三 | 各〇·九六 |
| 最新改編三角學 | 李蕃 | 一 | 〇·五二 |
| 最新編輯平面幾何學 | 胡敦復　榮方舟 | 一 | 一·〇〇（開學前出版） |
| 最新編輯立體幾何學 | 胡敦復　榮方舟 | 一 | 〇·四〇（開學前出版） |
| 幾何學 | 余介石　張通謨 | 一 | 〇·八〇 |
| 最新改編代數學甲組 | 虞明禮 | 二 | （上）一·〇〇　（下）〇·六〇 |
| 最新編輯代數學乙組 | 榮方舟 | 一 | （開學前出版） |
| （審定）解析幾何學 | 徐任吾　仲子明 | 一 | 〇·六四 |
| （審定）生物學 | 陳楨 | 一 | 一·二〇 |
| 生物學實驗 | 江棟成 | 一 | 〇·九六 |
| （審定）化學 | 鄭貞文 | 二 | （上）〇·八〇　（下）〇·八八 |
| （審定）化學實驗 | 王義珏等 | 一 | 一·一二 |
| 最新改編化學實驗教程 | 鄭貞文　黃開繩 | 一 | 〇·四八 |
| 最新改編化學實驗 | 趙廷炳 | 一 | 一·一二 |
| 最新改編物理學 | 周昌壽 | 二 | （上）一·〇八　（下）一·〇四 |
| 物理學實驗 | 周昌壽 | 一 | 一·四四 |
| （審定）本國史 | 呂思勉 | 二 | 各〇·八〇 |
| （審定）外國史 | 何炳松 | 二 | （上）一·五二　（下）一·二〇 |
| 最新改編本國地理 | 王成組 | 三 | （開學前出版） |
| 外國地理 | 蘇繼廎 | 一 | （上）〇·八〇 |
| 自然地理 | 王謨 | 一 | 〇·九六 |
| 圖畫 | 王濟遠 | 三 | （一）〇·九六 |
| 音樂 | 黃自 | 三 | （卽出） |

### 新編　公民第一冊　生理衛生學　平面幾何學（「初中」）　最新改編　立體幾何學（「高中」）　均已出版

書名下加★符號者已經教育部審定餘書在審查中另編教員準備全套

## 商務印書館出版 復興小學教科書

已經教育部全部審定

減低定價 十足發售

### 初級小學用

| 書名 | 冊數 | 每冊定價（單位圓） |
|---|---|---|
| 公民訓練教本 | 八 | [illegible] |
| 中國公民 | 八 | [illegible] |
| 國語教科書 | 八 | [illegible] |
| 國語教學法 | 八 | [illegible] |
| 說話範本 | 八 | [illegible] |
| 說話教本 | 八 | [illegible] |
| 常識教科書 | 八 | [illegible] |
| 常識教學法 | 八 | [illegible] |
| 社會教科書（三四年用） | 後四 | [illegible] |
| 社會教學法（三四年用） | 後四 | [illegible] |
| 自然教科書（三四年用） | 後四 | [illegible] |
| 自然教學法（三四年用） | 後四 | [illegible] |
| 衛生教科書（三四年用） | 後四 | [illegible] |
| 衛生教本 | 後四 | [illegible] |
| 算術教科書 | 八 | [illegible] |
| 算術教學法 | 八 | [illegible] |
| 勞作教本 | 八 | [illegible] |
| 美術教本 | 八 | [illegible] |
| 體育教本 | 四 | [illegible] |
| 音樂教本（一二年用） | 四 | [illegible] |
| 音樂教科書（三四年用） | 四 | [illegible] |
| 音樂教學法（三四年用） | 四 | [illegible] |

### 高級小學用

| 書名 | 冊數 | 每冊定價（單位圓） |
|---|---|---|
| 公民訓練教本 | 四 | [illegible] |
| 國語教科書 | 四 | [illegible] |
| 國語教學法 | 四 | [illegible] |
| 說話範本 | 四 | [illegible] |
| 說話教學法 | 四 | [illegible] |
| 社會教科書 | 四 | [illegible] |
| 社會教學法 | 四 | [illegible] |
| 公民教科書 | 四 | [illegible] |
| 公民教學法 | 四 | [illegible] |
| 歷史教科書 | 四 | [illegible] |
| 歷史教學法 | 四 | [illegible] |
| 地理教科書 | 四 | [illegible] |
| 地理教學法 | 四 | [illegible] |
| 自然教科書 | 四 | [illegible] |
| 自然教學法 | 四 | [illegible] |
| 衛生教科書 | 四 | [illegible] |
| 衛生教學法 | 四 | [illegible] |
| 算術教科書 | 四 | [illegible] |
| 算術教學法 | 四 | [illegible] |
| 勞作教本 | 四 | [illegible] |
| 美術教科書 | 四 | [illegible] |
| 美術教學法 | 四 | [illegible] |
| 體育教本 | 二 | [illegible] |
| 音樂教科書 | 四 | [illegible] |
| 音樂教學法 | 四 | [illegible] |

印備目錄樣本　承索當即寄贈

B51

石刻的中國地圖上[illegible]覺凹陷了下去。原因是那些候補官覬覦廣東富甲天下，都想到這裏來刮地皮，便每天都用手摹着來談論，日子久了，使連廣東兩個字都看不清楚了。」這，雖然是一個似乎滑稽的故事；但我們便可知道：廣東實在是嬴藏誨盜，最易養成貪污的處所。

過去的廣東，屢次被軍閥割據，假借國防，自治，軍需，建設，防公，救國，整理金融，維持紙幣等名義，發行了幾萬萬元的公債庫券；苛捐雜稅，層出不窮；借統制經濟美名，勒索柚費，與民爭利；此外辦制輿論，強迫讀經，公開煙賭，包辦走私等烏煙一般漆黑的政治，弄到年來財政上外強中乾。國庫和省庫的收入，雖然一年比一年增加；但政府所欠各國銀行公司和本省商號的欵項，與及未還的公債等，差不多二萬萬元，其他行政軍事積欠的經費，也有二千多萬。政府天天喊着緊縮，但人民的負擔却一天比一天加重。甚至窮教員的薪水，也欠了幾個月沒有發給，時常鬧起索薪請願風潮。說是救濟農村，但農村破產的狀態，却一天嚴重過一天。貧瘠的縣份，無物可稅，就連火灶，牲口，都抽出稅來（見秀翰屏先生廣東農村計劃）。一般貪官污吏，更把做官當作致富的終南捷徑，武官一個團長，文官一個科長，動不動積下一百幾十萬的家財，試問他的薪水有多少？這些錢的來源，無非用非法手段取之我們的老百姓能了！像這樣，怎麼不民生憔悴，元氣傷殘！？而農村又怎麼不破產！？民族又怎麼不貧困！？所以有人說：中國廿幾年來的無法振作，國難嚴重，政治的貪污，實在是最重要的原因。

此次「來自田間」的陳氏兄弟下野，雖自說是「財未敢或私」，但據省港報章所載：『有價値數千萬元的金條金磅，白銀約二千餘萬元，及其他珍貴寶物等，用蔴包漆布封固，先後分裝兩軍艦，向海南方面運去，乃由海防起卸云。』我們知道，廣東不是出產黃金的所在，權要們這多量黃白色的金銀，完全是從我們人民鮮紅色的血肉搾取來的，然而，吮吸人民膏血的貪官污吏，平日固然威風八面，就是下野之後，也逍遙法外，作海外的富家翁。這一來，一般不肖官吏，見着這樣寫意的事，又何樂而不貪污呢！？却可憐我們廣東，常被軍閥割據的歷史週期律所支配，一般老百姓啼飢號寒，掙扎於死亡線上！

今後的新廣東，牠將往何處去？我們三千萬人民正嗷嗷望治，希望把過去政治上的污點掃除淨盡，實現修明政治，好解除人民的痛苦！

現在，廣東是統一於中央了，幷且在中央大員先後南下之後，孔部長節電宋財長就職以後，與民更始，宋廳長就職以後，也佈告整飭官常，痛除積弊。可見得中央對廣東過去政治措施的不滿，和想積極肅清貪污的決心。至旅京廣東同鄉謁見黃主席，請他切實解除人民的痛苦，所提出的意見，像：禁絕賭博，整肅吏治，禁除盜匪，減輕田賦，廢除苛雜幾點，確是切中時弊，救濟水深火熱的廣東人民的不二法門，也可見得値得信用政治，確是我們三千萬人一致的要求。

耶律楚材說得好：「興一利，不如除一弊。」我們救死惟恐不瞻的人民，不需要借建設之名，爲個利之實的什麼計劃。爲今後新廣東的前途計，我們熱誠希望當局本着蔣委員長「今後須以[illegible]政」這句話做去；尤其希望新任的黃主席拿出革命軍人的本色來，以大無畏的精神，努力下列三事：

一，養成廉潔風尚，

二，革除秕政，取銷苛捐雜稅，

三，厲行考試，選拔眞才。

# 新廣東教育應取的動向

劉伯驥

教育是社會上層意識形態之一，教育社會生活的政治的經濟的改變，教育便隨着改變。換言之，教育是與政治社會有密切的聯繫；是文化社會意識的反映。因此，我們喚起教育來，不能誇說什麼神聖獨立，而却要跟着政治社會去找動向。在人類進化史上顯出教育變遷的痕迹，已很清楚地告訴我們，不惟西洋史上教育的演變是沿着社會進化而不同，就是中國區區數十年短期的教育史上，教育的變遷，也是隨着政治社會背景的內在外在的因素而顯出種種的蛻變。我們如果催定教育的意義，教育是跟着政治社會而跑的。

中國新教育史上，有三十多年，其失敗的原因，學者們的議論，紛紛不一。歸納起來，約有數說：

一，抄襲外國的教育制度，囫圇吞棗，把歐美資本工業社會的教育制度，硬裝着小農業的封建社會裡，未能深切的適應國情。

二，無確定的教育宗旨，清季的教育，以忠君尊孔尚武尚公尚實爲宗旨，入民國後，教育宗旨屢次改變，在五四時期，有一部分人撫拾杜威學說，以爲教育本身是無宗旨，於是主張廢止教育宗旨。因此漫無目標，教育無一定的方針。

三，無適當的設施步驟，本來辦教育應由下而上的，即應由小學而中學而大學，惟中國的初期辦新教育，却由上而下的，着重點既錯誤，由此教育社會的根基未能穩定，教育遂易於動搖。

四，封建社會舊習俗之阻力太大，新教育往往受其影响，新文化科學，社會格格不納，縱有優良的教育制度，也無能爲力。

一般人論中國教育之失敗，多歸咎這幾點。其實，這雖然有相當的理由，但是，如謂中國教育之失敗，完全歸咎在這幾個問題之上，似乎是太簡單了。我們想觀察中國教育的內相，我們必要觀察中國政治社會是什麼樣，政治社會與教育是互爲因果，在不良的政治社會所控制下的教育，而必要希冀或鞭辟其本身有什麼偉大的效果，猶之乎穰田者携豚蹄一巵酒而所望收穫盈車滿家之穀的一樣笑話。市民學者的教育家，他們不理解中國教育現象的必然性，不，他們不會相信中國政治社會竟會產生出這樣糟糕的教育來，只會歸咎於教育本身運用的未得其當；他們不明白教育客觀性的外在原因，而只苛責教育方法上主觀的裡因，因此所謂教育實驗區的風起雲湧，便是在教育走到牛角洞裡無路可逃最後掙扎的剎那。但是，我們否認教育實驗區是教育家們選身的法寶嗎？不，我們不是否認教育家們是具有苦心去在無法可遣的教育窮狀中找個試驗來，不過，我們要請教育家首先去找個大前提，貧困的教育現狀中，牠的大前提是什麼？

我們知道，教育與政治社會息息相關，我們觀察教育時，應從整個政治社會來看，即從整個政治社會文化紐帶的各部門來看。所以如觀察教育時，其大前提還是在政治社會的背景。在政治社會背景的動向中，便來決定教育的動向。無疑的，中國政治社會怎樣，就決定教育怎樣。教育本身是空虛的，是無主觀力量的，只有市民的學者們，篤信着教育能拖起政治社會向前跑，而不信政治社會拖起教育向前跑。我是承認後一說。不過，像上文說，教育既然是社會上層的意識形態，在辨証法來看，上層也可影响下層，故教育也可以促進社會文化，增加社會生產，培養社會基礎，這是不能否認的事情。前者是教育本質，後者是教育的力量。

所以，決定教育或反映教育的動向，其重心點全在政治社會。我們看由近代中國教育史的演變中，而知其與政治的演變，有密切的聯繫。像過去在軍閥宰制下的教育，而冀求有什麼民主教育的出現，完全是空想。因爲這種政治根本不容許它的產生；反之，却極想培養一種教育來做維護牠的苟延殘喘勢力的工具。像過去廣東的讀經教育，就是由這樣弄出來。

其次，我們還應該知道，教育的需要，就是社會的需要；教育的對象，雖然是兒童，其實還是爲社會而發的。所以教育的設施，要絕對根據社會特質與社會現狀來籌劃。因之，社會特質與社會現狀的觀察，當爲決定教育動向之一。同時，在未決定教育計劃之先，要確切的深入社會裡去，體認社會內情，與社會歷史習慣怎麼樣，然後知道社會需要，而設施適當的教育。這是由下而上由內而外的政策。可是，教育的行政長官，限於政治的環境裡，那裏嘗過社會的實情與民間的疾苦？「朱門酒肉臭路有凍死骨」的社會，他們也許不會相信有這一回事吧？因此，在極度農村破產中，還施設極度消費的歐美資本主義的教育來，這，中國教育的失敗，是必然性的。

講到廣東是中國之一環，因此，廣東教育和整個中國教育是桴鼓相應的，整個中國教育既然失敗，廣東固不能例外。謂廣東教育不算失敗，或廣東教育比其他各省還算好，只是昧於事實的見解。我們觀察，不要把城市的教育外觀，便以爲可差強人意，其實就是城市的教育之質的量的破產，已不待言，其內容離却教育意義，尚屬很遠。我們爲整個廣東着想，爲整個廣東大衆着想，不能單獨顧及少數資產階級所獨享的城市裝飾教育，而抹煞最重要最基本的大衆教育。然而，我們看看廣東現日的教育，正犯着這種毛病。現在舉些事實來做鐵證：

廣東教育最高行政機關是在廣州，疊床架屋的教育行政機關，爲數殊不少。照理在廣州區域之內或相連接的地方教育，最低限度應受多少影响。可是，作者曾親自經歷過，距離廣州市界很近不出三里之遙的地方，像長塘上下元崗岑村等，或遠些像龍洞柯木朗黃陂等，那鄉村，他們的教育程度，和廣州市一般文化水準相比，簡直相差五十年。我曾親切的和那些鄉人接近，根據他們的告訴，知道教育行政機關並未有力量達到這裏。接近省會的地方教育，尚且如此，其他距離稍遠的地方，更不消說了。（未完）

# 心理建設的前提

乙民

心理建設和物質建設有密切的關係。在過去宰割我們的軍閥，官僚和祭司們，一方面巧立種種苛捐什稅的名目吮吸民衆的膏血以充實私囊，和擴大地盤割據的軍事力量；一方面也掛起心理建設的招牌，講經典，談忠孝，希望老百姓安份守己，不造反，這是多麼滑稽的一回事。很顯然，這種心理建設工作之收不着效果，由於對心理建設之前提缺乏明確的認識。

在國難方殷，國內趨于一統的時候，心理建設的工作，實爲刻不容緩之舉；然而從事心理建設，有四種須顧及的重要條件：

（一）須兼顧物質方面的建設，要發揮民族的自信力和民族的好道德，最低限度，須使老百姓們有生存的餘地。管子曾謂：「衣食足則知榮辱」，道德的制裁力對于沒有飯吃的人自然會減小。所以余總司令一面主張發揮民族固有好道德，同時也決心廢除苛捐雜稅，以蘇民困。

（二）統治者在節操上應有很好的表率給羣衆做榜樣。過去，統治者要百姓忠于自己，而本身所做的工作却不能忠于國家，忠于民衆；要百姓知廉耻，有信義，却縱容貪官污吏營私舞弊。所以要發揮民族的好道德，必須先澄清吏治，使官吏做民衆的表率，然後政府與民衆才沒有隔膜而能在精神上澈底的合作。

（三）要注意及道德的時代性，道德是一種文化，適合着不息地演變的社會組織。余總司令在七月二十七日聯合紀念週內的演講：「…以現代的科學方法，來發揮固有好道德，時代是一天一天進化的，我們不應開倒車，一方面要趕上時代的進程，一方面要發揚良好的民族性，…要恢復民族的自信力，要發揮固有好道德，決非以一班抱殘守缺的老師宿儒，所能領導，也決非背誦幾本封建時代的經典封鎖了民衆的唇舌所能解決。」現在當局爲了擯棄過去箝制文化發展的政策，澈清思想上的開倒車，而實行解放言論。

（四）致力心理改造的工作，必先致力生活改造的工作。譬如此次當局厲行禁絕烟賭，卽生活改造工作之一部。生活常常決定人的思想，頹喪苟安的烟賭生活，便可以營造成自私，懦怯，委靡不振的風氣。

以上所述，是心理建設的四個重要前提，我們敢以十二分的熱誠，期望在政府與民衆合作之下完成此偉大的復興民族的工作。


# 注釋初中國文讀本

原選者 廣東第四次全省教育會議

注釋者 劉萬章

本年度秋季始業各年級適用

初中一年級上學期適用 注釋初中國文讀本第一册

初中二年級上學期適用 注釋初中國文讀本第三册

初中三年級上學期適用 注釋初中國文讀本第五册

本年度春季始業各年級適用

初中一年級下學期適用 初中國文讀本第二册

初中二年級下學期適用 初中國文讀本第四册

初中三年級下學期適用 初中國文讀本第六册

本書上學期先出版第一第三第五各册，蒙本省各校採用。現更將第二第四第六各册繼續出版，以求完備。每册均有注釋，校對精確，定價低廉。——查此書係遵教育部課程標準，而照廣東全省第四次教育會議初中課程綱要國文科教材舉例編注。爲全省畢業會考國文試題之預備範圍。廿四年度（廿五年七月）本省秋季畢業會改國文科試題之解答，本書材料，完全適合。上學期採用此書各校畢業生，均極滿意。現廿五年度秋季將屆開學，凡上學期採用者請繼續採用。未採用者更盼賜予採用。

廣州紅棉社啓

總代售 上海開明書店廣州分店

惠愛路三四二號



教育部審定新課程標準適用

# 開明小學課本

小學初級用

秋季始業

國語 葉紹鈞編 豐子愷繪 審定執照書字第八號 （八册）一至四册各六分 五至八册各八分

國語教學法 章息予 王志成 馬祐武 編 （八册）一至五册各三角 六至八册各五角六分

算術 劉薰宇編 都冰如繪 審定執照書字第九號 （八册）一至二册各三分 三至八册各六分

算術教學法 劉薰宇編 （八册）每册一角二分

常識 傅彬然編 都冰如繪 審定執照書字第十號 （八册）一至四册各六分 五至八册各七分

常識教學法 傅彬然 趙靜 編 （八册）一至五册各一角八分 六至八册各一角

春季始業

國語 葉紹鈞編 豐子愷繪 （八册）一至四册各六分

國語教學法 章息予 宗亮寰 沐紹良 編 （八册）一至四册各二角四分

常識 傅彬然編 豐子愷繪 （八册）一至四册各六分

常識教學法 增靜編 （一册）第一册一角八分

小學高級用

國語 葉紹鈞編 豐子愷繪 審定執照書字第四十九號 （四册）每册九分

國語教學法 鍾魯齋 盧芷芬 編 （四册）每册三角六分

算術 劉薰宇編 （四册）每册九分

算術教學法 高爾三 沐紹良 編 （四册）每册二角四分

社會 傅彬然編 沈振黃繪 審定執照書字第五十五號 （四册）每册九分

社會教學法 傅彬然 沐紹良 編 （四册）每册三角

自然 顧均正 賈祖璋 編 審定執照書字第六十一號 （四册）每册九分

自然教學法 顧均正 賈祖璋 唐錫光 章錫禾 編 （四册）每册三角

歷史 金井秋編 審定執照書字第五十九號 （四册）每册七分

歷史教學法 金井秋編 （四册）每册一角八分

地理 馮達夫編 審定執照書字第六十七號 （四册）每册七分

地理教學法 馮達夫編 （四册）每册一角

樣本備索 價實售概

開明書店 上海 南京 北平 廣州 漢口 長沙

O472



教育部審定

新課程標準適用

# 開明中學教本

| 書名 | 編者 | 册數 | 定價 | 審定 |
|---|---|---|---|---|
| 高中代數學 | 陳建功 毛路眞 編 | 一册 | 八角 | 審定執照教字第三二號 |
| 高中幾何學 | [illegible]編 | 一册 | 九角六分 | 審定執照教字第五五號 |
| 高中本國史 | 羅元鯤編 | 三册 | 各六角八分 | |
| 新標準初中教本 公民 | 應[illegible]編 | 三册 | 第一册三角六分 第二三册三角四分 | 審定執照待領 |
| 開明英文讀本 | 林語堂編 | 三册 | 第一册六角八分 第二三册七角六分 | 審定執照教字第一二七號 |
| 新標準初中教本 英語 | 趙廷爲 戚叔含 編 | 三册 | 各四角八分 | 審定執照教字第九[illegible]號 |
| 開明算學教本 算術 | 周爲羣編 | 二册 | 各四角八分 | 審定執照教字第七號 |
| 開明算學教本 代數 | 劉薰宇編 | 二册 | 各四角八分 | 審定執照教字第一二六號 |
| 開明算學教本 幾何 | 章克標編 | 二册 | 各四角八分 | 審定執照教字第一四[illegible]號 |
| 新標準初中教本 植物學 | 周建人 王[illegible]光 編 | 二册 | 各三角六分 | 審定執照教字第七七號 |
| 新標準初中教本 動物學 | 周建人編 | 二册 | 各三角六分 | 審定執照待領 |
| 新標準初中教本 物理學 | 周昌壽編 | 二册 | 各三角六分 | 審定執照教字第四〇號 |
| 開明物理學教本 | 戴運軌編 | 二册 | 各三角六分 | 審定執照教字第七二號 |
| 新標準初中教本 化學 | 程祥榮編 | 一册 | 五角六分 | 審定執照教字第二八號 |
| 新課程標準適用 初中化學教本 | 趙廷炳編 | 二册 | 各三角六分 | 審定執照教字第四一號 |

概售實價

開明國文讀本 王伯祥編 （六册）一至四册各六角 五六册各[illegible]

開明本國史教本 周予同編 （二册）上册四角四分 下册五角二分

新標準初中教本 本國史 周予同編 （四册）一二三四册各三角六分

新標準初中教本 本國地理 王勤堉編 （四册）第一册三角 第二册四角八分

開明外國地理教本 [illegible]編

開明化學教本 程祥榮編 （一册）[illegible]

開明生理衞生學教本 顧壽白編 （一册）六角四分

開明音樂教本 樂理編 豐子愷 裘夢痕 編 （一册）五角六分

新課程標準適用 初中樂理教本 吳夢非編 （一册）五角六分

開明音樂教本 唱歌篇 豐子愷 裘夢痕 編 （六册）各四角

新標準初中教本 唱歌 邱望湘 錢君匋 編 （一册）各四角八分

新課程標準適用 初中唱歌教本 吳夢非編 （三册）上中册各四角八分

樣本備索

開明書店 總店 上海福州路 電話九三〇六〇

分店 南京 北平 廣州 漢口 長沙

O473

# 新廣東週刊

第二期目錄　廿九年八月十四日出版

粵人在建設時期應有的認識……葉慶同
修明政治與新廣東前途……陳仲珊
新廣東教育應取的動向……劉伯驥
心理建設的前提……乙　民

**本刊徵稿簡約**

一、本刊徵稿範圍，凡關於廣東之[illegible]建設及興利除弊等事項，作懇切之批評與貢獻者，均所歡迎。
二、文體不拘文言白話，惟須繕寫清楚，及加以標點。
三、來稿登載後，酌致薄酬，每千字自一元至三元。
四、稿末須註明投稿者姓名住址，以便通訊，并加蓋私章，以便奉發稿費時核對，缺者認爲却稿。
五、來稿請書明新廣東欄，逕寄本報編輯部，發表與否，概不退還。
六、編者對於來稿，有增刪權，其不願增刪者，請於投稿時聲明。

## 粵人在建設時期應有的認識

葉慶同

廣東爲革命的策源地，也是國民革命政府的生命線，故依革命的戰爭史載，距今十年前的五羊城，老是北伐誓師，推翻軍閥，復興中華的出發點，我們東征北伐的戰士啊！你們的熱血染紅了珠江，你們的烈骨塞滿了中原，這種偉大的精神，誠千古不可磨滅！可是東征北伐戰士們的骨和血造成的新廣東，曾幾何時又被封建軍閥惡勢力所籠罩了，這七八年間，民衆所受的屠毒和蹂躪，眞是敢怒而不敢言，人民愛護革命與參加革命而取得的實際收穫，兩相比較，固不可以道里計！尤其百粵民衆所受直接的痛苦，確陷于一個十二萬分的程度。

聽啊！那裏有幾百萬啼飢號寒的聲音，掙扎在最後一息的生命。

看啊！那裏有幾千萬鵠形菜面的慘狀，喘息着微弱一絲的游魂。最美麗的百粵河山，變爲烏烟瘴氣，簡直展布一幅人間地獄的縮影。

在這生死存亡的關頭，我們站在廣東的立場，實在有不能已於言者，不過關係廣東整個的問題，也不是簡單幾句話，可以得到結論，故此我們歸納起來，有幾點意見，可以提供人們商榷。

（A）要認清當前的環境，廣東現在是已到了民窮財盡，萬刼不復的地步，然而大家祇知道民窮，而不知道民何以窮，祇知道財盡，而不知道財何以盡，歷年來軍閥的厚斂橫征，貪污七劣的剝削，廣東人民甘之若飴，一切以爲是當然的命運，非人力所能挽救，就是這幾年的烟賭來說，決不是什麼上天給予我們的浩刼慘劇，而是當局割據自雄所造成。

（B）要精誠統一，努力將來的生存，我們試想橫在我們當前的，有兩條路線，一條是做暴日的奴隸，一條路線，是流爲盜匪，我們看一看，這兩條路線，那一條是死路呢？人誰不好生惡死，我們要跳出死的關頭，我們祇要走第二條「生存」的路線。誠然，我們想求生存，談何容易，不過「天下無難事，只怕有心人」，如果我們抱定最大決心，有計劃，有目的地，一步一步的鞭策着前進，定可以掃除一切障礙，打出一條生路，以我個人的管見，我們要生存，最大的前提是要有團結的力量，廣東人吃虧的地方，就是人心渙散，漫無組織，大家好比一盤散沙，彼此不相往來，并且有時候互相傾軋，互相仇視，因之外人乘隙而入，任意宰割，我爲魚肉，人爲刀俎矣。我們固然不主張黨外有黨，黨內有派，取封建式的部落觀念，排除異己，可是在二十世紀的今日，純憑個人的聰明才力，決不能在社會上生存，必須用集團的生活方式，才能夠立足大壤，尤其是多難的廣東，急宜團結力量，擁護統一，共挽既倒的狂瀾，乃可以禦侮而救亡。我們團結不是去凌轢別人，我們是自衛，在消極方面來說，我們保有着人類互助的精神，「出入相友，守望相助，疾病相扶持」，使百粵同胞同站在水平線上生活，不致演出「易子而食，析骸而爨」的慘狀。在積極方面說，我們在青天白日旗幟之下，遵守總理的遺教，奉行中央的命令，對于貪官，污吏，土豪，劣紳，淪肌浹髓，塗炭吾民之徒，一律拒絕合作，嚴厲剷除，同時對於本省官吏人員賢否，均隨時監督，勿使利歸中飽，務期施以普遍，他如共產黨，土匪，都伺隙而動，我們爲防患未然，祇有用自己的力量，消滅一切反側，庶人民可以樂業，閭閻可以安居。

（C）肅清貪污和廢除苛捐雜稅，這是全國人民一致的要求，尤其是我們粵民的救生劑，聽說蔣委員長自廣東一致服從中央後，政府已經下禁絕烟賭的最大決心，頻年來粵省烟賭遍地，稅收百出，人民呻吟於這種水深火熱的情勢底下，不死于流毒的鴉片，必陷於自掘墳墓的投機賭博，縱有一絲的民脂民膏，勢難逃脫苛捐雜稅的生存活剝，官吏則濫權藉勢以稅收爲營私舞弊的利藪，人民疲于奔命，無以聊生，蚩蚩者流，小而作奸，大而犯法，在當局則擴張軍隊以武力剿滅爲唯一的手段，所謂兵多餉大，而人民益加重其負担，因而無恆產無恆心的人民，勢必挺而走險，結果兵多而賊衆，大有剿不勝剿，以暴止暴，其害實倍于利，加以廣東人民北伐軍興時候，莫不竭力捐輸，負担過重，近來又復受什麼國防，空防等公債券的重担，已到竭澤而漁的田地，這是擺在我們三千萬粵民目前的事實，無可諱言的，現在軍政當局，深知民間疾苦，已經裁兵減餉，逐漸進行，以蘇民困，這是發展廣東的根本的大計了。

（D）[illegible]農村經濟破產，其實廣東方面，不惟破產且而崩潰，在非常破壞之後，已入非常建設時期了。蔣委員長廣以「生產建設救中國」勗國人，廣東爲革命的策源地，建設豈肯落人後麼？不，願建設爲一近代化的模範省區，何以爲之，從地方自治做起。

地方自治爲建設新中國之惟一途徑，亦爲建設新廣東之不二法門。孫中山先生在地方自治開始實行法上說：「……唯我國人民，當爲自計，速從地方自治，以立民國萬年有道之基，宜取法乎上，順應世界之潮流，採擇最新之理想，以成高尙進化之自治團體，以謀全數人民之幸福，若一縣辦有成效，他縣必爭先仿行，如是，由一縣而推之各縣，以至一省一國，而民國之基于是乎立，有志之士，宜努力篤行」。這段話的意思，就是叫人遵照革命的目的，革命的方略，革命的步驟，去解決自己的問題。又說：「地方自治，縱爲[illegible]充分之區域，其志向，當以實行民權民生兩主義爲目的」。又說：「地方自治團體，不祇爲政治的組織，亦幷爲經濟的組織，近日文明各國，政府的職務，亦漸由政治兼及于經濟」。我們知道，自十八世紀工業革命以來，社會上無論大小的組織，都更深刻化的受着經濟的支配與影響。一切政治問題，十之八九以經濟爲起因；解決亦以經濟爲歸宿。反之，政治的轉變也足以引起經濟的轉捩，我們要辦理政治的事情，必先解決經濟的問題。經濟問題，是屬于民生主義的範疇，政治事體，是屬于民權主義的範疇，我們要建設新廣東，就不得不認識于下兩個原則：

（一）民權主義是政治的最高原則，在以使人民有力量來管理政事，於間接民權之外，復行直接民權；卽爲國民者不但有選舉權，且兼有罷免，創制，複決諸權。凡眞正反對帝國主義及軍閥之個人或團體，均享有民權，而賣國罔民以効忠于帝國主義及軍閥者無論其爲團體或個人，皆不得享有此種民權。換言之，民權主義的意義，一方面使其不放棄自己的權利及受人利用，消極的打破官僚政治，剷除封建勢力；一方面養成人民行使四大民權的能力，積極的建設眞正民主政府的國家。

（二）民權主義是經濟的最高原則，以求中國經濟地位的平等；以平均地權，節制資本的兩大經濟政策，謀實現一民有民治民享的國家，換言之，民生主義的意義，一方面剷除各界民衆的革命勢力，廢除不平等條約，抵抗帝國主義經濟的侵略，以發展國家資本，而求民族生存。一方面健全人民團體的組織，發揚革命的戰線，打破私有制度，消滅社會階級，完成物質的建設以推動社會的進化，而滿足人民的需要。

綜言之，我們觀察目前的情勢，暴日侵略日益緊張，共匪滑溜尙延各地，在這內憂外患的嚴重危機中，我們非本着總理大無畏的精神，精誠團結，非實行安內不足以言建設，非攘外不足言生存。我們不要徘徊瞻顧，不要因循坐誤，前進就是生路，退後卽入歧途，我們要努力，致負起建設新廣東的責任，但是我們建設農在積極的進行，我們如不到農村去視察，只到廣州去采風，不到社會層去調查，只在各機關去觀光，其流風善政，差不多陽貨貌似孔子，是以文過飾非，然而廣東的根本問題，是不是需要這種成績，市面繁榮，而農村破產，結果是經濟不能平衡，生產與消費日陷于沒落，政府有錢，百姓不足，結果金融集中少數人之手，階級鬥爭，於此形成。但是談到廣東的人才，是不是有才難的感覺？有的是「有道則見」，有的是「楚才晉用」，可是仁風流播，口碑載道的正大有人在，只有中央爲粵民造福，下詔求賢，卽可得瑰瑋奇特之士以共同努力拯救三千萬的粵民于塗炭中，故此「上有道揆，下有法守」，「子帥以正，孰敢不正」。中國數千年來政治的黑暗，都是上有好者，下有甚焉者也。如果政府得人，「方以類聚，物以羣分」，廉潔之士，必彈冠相慶，貪污之徒，自然絕迹。人民的權利，政治的曙光，都繫於這個基石了。

## 修明政治與新廣東前途

陳仲珊

吳稚暉先生說：「假如我做了監察院長，三日之內，便可了結我的職務，第一天我把最高等的官吏統統參一下，第二天把次等的官吏也統統都參一下，末了一天，連我自己也參了去，不是什麼都完了麼!?」這幾句話，可說是沉痛深刻之極；同時我國政治的糟糕，和官吏的貪污，也可想見了。又記得興中會宣言有云：「……政治不修，紀綱敗壞，朝廷則鬻爵賣官，公行賄賂；官府則剝民刮地，暴過虎狼。盜賊橫行，饑饉交集，哀鴻遍野，民不聊生。……」可見得當初革命的原因和動機，是因爲不滿意滿清官府的剝民刮地，暴過虎狼；而政治不修，綱紀敗壞。可是推翻專制以後，民國建立了二十幾年，政治不但未見修明，反而有吳稚老的憤皮話，眞叫人爲中國前途痛哭！

我們廣東，是中國比較富庶的省份，據日前報章的記載：「粵省於中央財政上應居次要的地位。中央在該省稅收，廿一年度爲四千四百餘萬元，廿二年度僅以所報告而論，已達一千五百餘萬元。一般熟悉財界者言粵省收入，每年至少在五千萬元左右，此後若經徹底整理，對國庫當有相當裨益。」不錯，廣東是帶上革命策源地的榮銜，素來是以富庶豪誇於人的。因爲本省和海外通商最早，工商業比較發達；又位置在珠江下游的三角洲，有良好的地理環境，農產品像絲，茶，烟葉，葵扇等，都有大宗的輸出，佔全國對外貿易的重要位置；并且每年有鉅量的華僑匯款，可以抵償入超。這一切，造成廣東表面的繁榮，同時引起了他人的羨慕，而一般貪官污吏，更視爲搜刮的唯一好所在。

聽說「滿[illegible]，北京城裏，盡係補官聚集的地方」，[illegible]

遵照教育部頒行新課程標準公民科教學綱要

陳景農　陳泮藻　編輯

**公民課本**

高初中　各三冊
師範校　各二冊

| 書名 | 冊數 | 編著者 |
|---|---|---|
| 高初中黨義輯要課本 | 六冊 | 陳景農 |
| 高級小學國文補充讀本 | 四冊 | 陳泮藻　譚明新 |
| 初級中級童軍課程 | 各一冊 | 朱雅正 |
| 增訂羅浮遊覽指南 | 一冊 | 陳景農 |
| 漢譯葛蘭氏高中三角術 | 一冊 | 陳洪鑾 |
| 教育概論 | 一冊 | 鄒熾昌 |
| 黨義輯要問答 | 一冊 | 陳景農 |
| 孫子兵法新詮 | 精裝一冊　大洋元二 | |
| 中西絃歌風琴合譜 | 一至五集 | 沈允升 |
| 電影名曲精華 | 一冊 | 一恨 |
| 荷里活銀幕名歌 | 一冊 | 一恨 |
| 粵樂新聲 | 一冊 | 沈允升 |
| 琴譜精華 | 一冊 | 沈允升 |
| 論理學 | 一冊 | 鄒熾昌 |

總發行　廣州市永漢北　美華書店　電話壹弍〇七九號

**推行新生活　及遵行教育部新頒之　修正小學課程**

請採用大東書局出版

教育部審定　正在有效期內

| 科目 | 書名 | 編著者 | 冊數 | 每冊實價 |
|---|---|---|---|---|
| 公民 | 公民訓練法 | 馬客談等 | 四 | （一—四）一角六分 |
| 公民 | 公民訓練教材 | 馬客談等 | 四 | （一—四）一角半 |
| 國語 | 國語 | 蔣息岑等 | 四 | （一—四）九分 |
| 自然 | 自然 | 胡顏立等 | 四 | （一—四）二角[illegible] |
| 自然 | 衛生 | 馬客談等 | 四 | （一—四）六分 |
| 社會 | 社會 | 王味辛等 | 四 | （一—四）九分 |
| 算術 | 算術 | 薛天漢等 | 四 | （一—四）九分 |
| 算術 | 珠算 | 張匡 | 四 | （一—四）七分 |
| 勞作 | 勞作 | 李善靜等 | 四 | （一—四）一角二分 |
| 美術 | 美術 | 葉元珪等 | 四 | （一—四）一角二分 |
| 體育 | 體育 | 蔡雁賓 | 一 | （全）二角五分 |
| 音樂 | 音樂 | 邱望湘等 | 二 | （一—二）一角半 |

▽各書編有教學做法供教師教學之用△

大東書局印行

▽奉教育部令教科圖書審定有效期間均一律延長一年下列各書均在有效期內
▽遵照教育部令各書減低定價十足發售下列各書均已折合實價
▽印有「新修正小學課程用書配合表」承索卽奉

| 科目 | 書名 | 編著者 | 冊數 | 每冊實價 |
|---|---|---|---|---|
| 公民 | 公民訓練（教師用） | 馬客談等 | 八 | （一—四）一角八分　（五—六）二角四分 |
| 公民 | 公民訓練教材（學生用） | 馬客談等 | 八 | （一—二）六分　（[illegible]—八）一角一分 |
| 國語 | 國語 | 蔣息岑等 | 八 | （一—四）六分　（五—八）七分 |
| 國語 | 說話 | 蔣息岑等 | 八 | （一—八）四分半 |
| 常識 | 社會 | 王味辛等 | 八 | （一—八）四分半 |
| 常識 | 自然 | 胡顏立等 | 八 | （一—八）四分半 |
| 常識 | 常識 | 朱芝陽等 | 八 | （一—四）六分　（五—八）七分 |
| 算術 | 算術 | 許天漢等 | 八 | （一—八）四分半 |
| 算術 | 珠算 | 張匡等 | 二 | （一—二）六分 |
| 勞作（工作） | 勞作 | 李善靜等 | 八 | （一—八）一角二分 |
| 美術 | 美術 | 葉元珪等 | 八 | （一—八）一角二分 |
| 音樂 | 音樂 | 邱望湘等 | 四 | （一—四）九分 |
| 體育（唱遊） | 唱歌遊戲 | 蔡雁賓 | 一 | （全）一角五分 |

水陸地圖審查委員會審定

丁詧庵編訂　徐械製圖

**中華民國統合地圖**
**世界各國統合地圖**

▲定價　每種每幅定價大洋二元
▲特價　每種每幅特價毫洋八角（綿裱每幅另加毫洋四角）
▲郵費　單購一種寄費郵票一角三分　合購二種寄費郵票一角六分

廣州永漢北路　會文堂新記書局

## 我國國技在世運會博得盛譽
### 體操競賽德與瑞士分居首席
### 男四百尺捷泳美創世界紀錄

(中央社十二日哈瓦斯電)奧林匹克大會十二日各種球賽、結果如下、(一)籃球加拿大勝烏拉圭、四十一對廿一、墨西哥勝德國、卅四對十八、美國勝菲律賓、五十六對廿三、(二)曲棍球德勝荷、五對零、印度勝法二對零、(三)水球日勝荷、八對零、德勝瑞典、四對一、(四)手球奧勝印、十一比七、

(中央社慕尼港十二日哈瓦斯電)奧林匹克運動大會游艇比賽、十二日在此間繼續舉行、結果後、八公尺式決賽、(一)意國隊五十五分、(二)挪威隊五十三分、(三)德國隊五十三分、(四)瑞典隊、(五)荷蘭隊、(六)英國隊、六公尺式決賽、(一)英國隊六十七分、(二)挪威隊六十六分、(三)瑞典隊六十二分、(四)阿根廷隊、(五)意國隊、(六)德國隊、

(十二日柏林電)中國國技表演、在露天劇場舉行、其時雖爲夜深、然觀衆仍廾三萬人以上、參加表演者、有男子六人、女子三人、登台時四座掌聲雷動、中國之國技歷史及其性質、于未表演前以播音機畧爲解釋、觀衆對於表演者之運用身手、出神入化、俱嘆觀止、以故掌聲自開始至終場未嘗稍息、

◇女子花式跳水美大勝◇

(十二日柏林電)女子跳水決賽、十二日晨八時半在此間舉行、跳板高度爲三、三〇米突、結果首三名均爲美國所獲、其成績如下、第一名查斯多林(美國)八九八七分、第二名鄂爾斯(美國)八八・三五分、第三名福思頓(美國)八二・三六分、第四名馬美(德國)七八・二七分、第五名麥爾丹(德國)七七・九八分、第六名大澤(日本)七三・九四分、第七名啓田克(德國)七一・四九分、第八名香野(日本)七〇・二七分、

(海通社十二日柏林電)男子彈板跳水比賽錦標、十一日全爲美國所得、十二晨舉行之女子彈板跳水比賽、所有錦標、亦全爲美國女子所得、而獲金獎章者、爲全場最年少之選手格斯特林、年纔十三歲、得八九・八七分、次名羅爾斯、得八八・三五分、普恩頓希爾、得八二・三六分而居第三、四名道馬冶(德)得七八・二七分、五名恩斯約頓(德)得七七・二九分、美選手之技術、姿態、及敏捷、遠出其他選手之上、故比賽時觀衆讚賞之聲不絕、

◇男四百尺美創紀錄◇

(十二日柏林電)男子四百公尺自由式決賽、十二日下午三時三十分(卽香港時間十時卅分舉行、參加者有日選手三名、美選手二名、英一名、法一名、共七名、比賽順序、第一線根上博(日)第二線美治加(美)、第三線鵜藤俊平(日)、第四線利比特(英)、第五線佛拉蘭(美)第六線哈爾士特(法)、第七線牧野正藏(日)、號令一發、鵜藤(日)根上(日)初佔先、美治加(美)繼後、至四五十米突時、利比特(英)突然衝出、美治加(美)、牧野(日)、哈爾士特(法)、則落後一百二十米突、鵜藤(日)仍佔上風、隨後牧野(日)趕上、與鵜藤平進、至二百米遠、美治加(美)勇猛直前、與鵜藤、牧野(日)三人並進、後鵜藤乂奮身當先、至二百三十米達、仍率領全軍前進、至三百七十米達、美治加(美)始壓倒牧野鵜藤二人、至終點時美治加獲首名、其成績如下、第一名美治加(美國)四分四十四秒五(創造世界新紀錄)、第二名、鵜藤俊平(日本)四分四十五秒六、(奧林匹克新紀錄)、第三名牧野正藏(日本)四分四十八秒(奧林匹克新紀錄)、第四名佛拉蘭(美國)、四分五十二秒四、第五名根本博(日本)、四分五十三秒六、第六名法國、第七名英國、

◇男百公尺仰泳預賽◇

(十二日柏林電)男子百米仰泳預賽、十二日晨十時半(卽香港時間下午五時半)在此間奧林匹克泳池舉行、計分五類、各組成績如下、

第一組、第一名基華(美國)一分六秒九(世界新紀錄)、第二名淸川正二(日本)一分七秒二(奧林匹克新紀錄)、第三名崙華爾治、一分十一秒、第四名布爾博斯一分十二秒四、

第二組、第一名吐萊斯烈(美國)一分九秒、第二名笑納治爾(德國)一分十秒、第三名威吐漢(南斯拉夫)一分十一秒七、第四名丘吐華(荷蘭)一分十三秒六、

第三組、第一名兒島泰彥(日本)一分九秒七、第二名、烏尼奧威(美國)一分十秒六、第三名克里斯約翰遜(菲)一分十一秒五、第四名西門(德國)一分十一秒七、

第四組、第一名麥斯和特(英國)一分十二秒、第二名基亞、(加拿大)一分十二秒九、第三名博爾姆(瑞典)一分十五秒、第四名羅爾特(尼爾特里亞)一分廿一秒一、第五組、第一名吉田喜一(日本)一分十秒、第二名奧里巴(荷蘭)一分十秒二、第三名美特蘆(荷蘭)一分十三秒七、第四名麥特盧(巴西)一分十七秒

◇女四百尺接力預賽◇

(十二日柏林電)女子四百米接力預賽、十二日十二時舉行、分爲二組、結果、美荷均優勝、其成績如下、

第一組第一名美國、四分四十七秒一

第二名 英國、四分四七秒二

第三名 加拿大、四分四十九秒七、

第四名 匈牙利、十四分五十秒六、

第二組第一名荷蘭、四分四十八秒一

第二名 德國、四分四十八秒五、

第三名 丹麥四分四十六秒二、

第四名 日本、四分五十八秒、

◇各國泳賽目前積分◇

(十二日柏林電)世運會男子游泳比賽、至十二日止、各國所獲分數、以日美兩國爲最多、同獲廿一分、計日本方面、百米自由式獲十二分、八百米接力獲六分、跳板獲三分(共廿一分)美國方面、百米自由式獲一分、八百米接力獲五分、跳板十五分、共廿一分、其次爲匈牙利十分、德國七分、法國三分、英國一分云、

(女子百公尺及二百公尺自由式決賽)各國所獲分數如下、第一名荷蘭十三分、第二名德國十二分、第三名日本六分、第四名阿根廷五分、第五名丹麥、四分、

◇體操比賽德瑞居首◇

(十二日柏林電)柔軟體操比賽、自由式德選手法萊以一九・三三三分居首席、次名瑞士選手麥克得一九・一六七分、三名亦爲瑞士選手巴克孟得一九・〇六七分、「馬旁」式賽、瑞士選手米芝以一八・六六六分居首、華爾達(瑞士)以一八・五〇〇次之、法萊(德)及麥克(瑞士)同得一八・四六六分又次之、

(十二日柏林電)星期二日繼續舉行體操比賽、參加者有挪威、法、美、盧森堡、南斯拉夫、日本、保加利亞、意、奧、羅馬尼亞、匈牙利等十一國共爭由第五名至第十三名、至于德、瑞士、芬蘭、及捷克等四國、至於星期一日以最高之積分、分據首四席、是日比賽結果、意國得第五席六一三、一三三分、繼之者爲南斯拉夫、五九八、三六六、匈牙利五九零、一九七、法五八零、二六六、日本五七零、八二七、美五五五、三零零、

◇中級拳賽中國勝英◇

(路透社十一日德京電)世運中體拳術賽、中國選手靳貴第勝英選手史康頓、史氏因出時卽向靳氏毆擊、故被宣佈不及格、中國選手第一回卽將史氏擊倒、幷一舉中史氏之頜、史氏隨擊靳氏之頜、使靳倒地、完結時、評判員之一人、卽起抗議、指史氏歐擊太快、遂作其不及格、英隊大爲失望、極力設法補救、以求勝利、該隊之領隊已向世運當局人提出抗議云、

◇劍術比賽意獲金章◇

(十二日柏林電)單人擊劍比賽、金銀銅獎章均爲意人所得、首名利加度勝五次、得十三分、觸十八次、次名勒格那、三名麥地芝、

(又十二日柏林電)劍術界之指揮刀隊比賽、於星期三晨開始舉行、巴西隊棄權、瑞典及奧國兩隊不戰而獲複賽權、第一組德勝羅馬尼亞十比六、第二組匈牙利勝丹麥十六比〇、第三組捷克勝希臘、十一比五、第五組荷蘭勝智利十三比三、第六組法勝加拿大十三比三、第七組美勝瑞士十二比四、第八組土耳其勝南斯拉夫九比七、

◇三項競賽分地舉行◇

(十二日柏林電)奧林匹克觀衆十二日已非如前之集中一地、而分散三大集團、一則爲游泳場、參觀各項游泳比賽、一則爲德意志大堂、參觀拳賽、一則爲格利諾湖、(在柏林之東南郊、離大會會場約三十英里)參觀賽划艇賽、十二日天氣、爲多年之僅見、寒暑表幷不過高、涼風習習、游泳場間、池中之水、反映蔚藍之天色、微波盪漾、大足以令觀衆悠然與履海濱之思、近日來、各國遊客之來柏林參觀大會者、其勢不少減、後至者以爲遲遲其來、常可得較優之居留地也、後至者之目的亦有一大部份爲參加閉幕禮而來云、

## 第九次全省水運會簡章(續)
### 定九月十八日開幕
### 本月廿五日起報名

第十五條、分數計算法、(一)游泳、各項目除接力泳外、其計分法如下、第一名、五分、第二名三分、第三名二分、第四名一分、(二)各種接力泳、水球及舢舨之計分法如下、第一名十分、第二名六分、第三名四分、第四名二分、(三)錦標、男子分1・游泳、2・接力泳、3・水球、三項錦標、女子分1・游泳、2・接力泳、兩項錦標、以上各項錦標計入團體分數爲一名十分、第二名六分、第三名四分、第四名二分、(四)本屆運動會每運動員所報種類至多不得超過五種、凡報游泳接力泳水球、每項均作一種計算、計入個人錦標分數、不論任何種類所得之分數、均照五三二一計算、總合各種類所得之分數、比較最多者、(五)本屆運動會總錦標以團體之獲得錦標分數最多者得之、註一、凡團體參與各項錦標及總錦標者、須具左列之資格(一)學校、凡以學校名義報名者、必須確係該校現年學生、(以現年教育機關學籍册有名者爲準、)(二)或該校現年教職員、(體育指導員不在此例)、(未完)

## 第五週項目
### 水體會分週泳賽
男子四百公尺蛙泳　女子二百公尺蛙泳

廣州水上體育會舉辦分週游泳比賽、自開賽後、已舉行四週、查第五週定本月十六日舉行、項目有(一)男子四百公尺蛙泳、(二)女子二百公尺蛙泳、報名期、定十五日下午三時截止、該會爲鼓勵健兒起見、如破全國及全省紀錄者、另予加獎、茲將全國及全省紀錄如下、男子四百公尺蛙泳、(全國)六分十秒、(全省)六分廿一秒二、女子二百公尺蛙泳、(全國)三分四十一秒一、(全省)四分四秒三、


教育部審定在有效期內

新課程標準適用

小學教科書

| 級別 | 書名 | 册數 | 編者 | 審定執照 | 每册實售價(元) |
|---|---|---|---|---|---|
| 初級用 | 新公民 | 八 | 錢選青等 | 送審中 | 各.〇三五 |
| | 初小國語讀本 | 八 | 朱文叔等 | 審字第二十九號 | (一—四)各.〇六 (五—八)各.〇七 |
| | 初小常識課本 | 八 | 蔣鏡芙等 | 審字第五十七號 | (一—四)各.〇六 (五—八)各.〇七 |
| | 初小社會課本 | 八 | 王志瑞等 | 審字第三十二號 | 各.〇四五 |
| | 初小自然課本 | 八 | 韋息予等 | 審字第五十號 | 各.〇四五 |
| | 初小衛生課本 | 八 | 李淸悚等 | 審字第三十一號 | 各.〇四五 |
| | 初小算術課本 | 八 | 趙侶青等 | 審字第二十七號 | (一—四)各.〇六 (五—八)各.〇七 |
| | 初小珠算課本 | 二 | 宋若愚 | 審字第七十一號 | 各.〇七 |
| | 初小美術課本 | 八 | 朱穌典等 | 准予發行 | 各.〇九 |
| | 初小音樂課本 | 四 | 朱穌典等 | 審字第四十三號 | 各.〇四五 |
| 高級用 | 高小國語讀本 | 四 | 朱文叔等 | 審字第十九號 | 各.〇八 |
| | 高小社會課本 | 四 | 王志瑞等 | 審字第四十五號 | 各.〇七 |
| | 高小公民課本 | 四 | 徐廻千等 | 審字第五十一號 | 各.〇三五 |
| | 高小歷史課本 | 四 | 姚紹華 | 審字第四十二號 | 各.〇四五 |
| | 高小地理課本 | 四 | 喩璞 | 審字第四十一號 | 各.〇四五 |
| | 高小自然課本 | 四 | 韋息予等 | 審字第五十二號 | 各.〇六 |
| | 高小衛生課本 | 四 | 華汝成等 | 審字第三十四號 | 各.〇四五 |
| | 高小算術課本 | 四 | 趙侶青等 | 審字第五十三號 | 各.〇八 |
| | 高小珠算課本 | 二 | 徐天游 | 送審中 | 各.〇九 |
| | 高小美術課本 | 四 | 朱穌典等 | 准予發行 | 各.〇九 |
| | 高小音樂課本 | 四 | 朱穌典等 | 審字第七十號 | 各.〇七 |

上各教法局學民練導小訓勞樂導備師用
列書編學另小公訓指書學民施案作導書指書教之

中華書局編印

・印有「各科內容概說」及「修正課程標準詳表」贈閱・

(丙331)



按照修正課程標準科目配置

各書均在有效期間

新課程標準適用

初中教科書

| 科目 | 書名 | 册數 | 編者 | 每册實價(單位元) |
|---|---|---|---|---|
| 公民 | 修正標準 初中公民 | 3 | 盧達 | ①②各.16 ③卽出 *①②各.12 |
| 國文 | [審定]初中國文讀本 | 6 | 朱文叔 | ①至③各.40 ④至⑥各.48 *①至③各.30 至⑥各.35 |
| | [審定]初級中學國文教科書 | 6 | 孫怒潮 | ①至③各.48 ④至⑥各.60 |
| 英文 | [審定]直接法英語讀本 | 4 | J. G. Endicott | ①.52 ②③上③下各.76 |
| | [審定]初中英語讀本 | 6 | 李唯建 | ①.48 ②至⑤.40 ⑥.48 |
| 算學 | [審定]初中算術 | 2 | 陸子芬等 | 各.52 *各.40 |
| | [審定]初中代數 | 2 | 余介石等 | 各.56 *各.40 |
| | [審定]初中幾何 | 2 | 余介石等 | 各.56 *各.40 |
| | 初中三角 | 1 | 張鵬飛 | .24 * .20 |
| 自然 | [審定]初中衛生 | 3 | 鄭勉等 | ①②各.40 ③.44 |
| | 修正標準 初中生理衛生 | 2 | 華汝成 | ①卽出 |
| | [審定]初中植物 | 2 | 華汝成 | ①.40 ②.48 *①.30 ②.35 |
| | [審定]初中動物 | 2 | 陳綸 | 各.52 *各.40 |
| | [審定]初中化學 | 2 | 蔣拱辰 | 各.48 *各.35 |
| | [審定]初中物理 | 2 | 張開圻等 | ①.48 ②.40 *①.35 *②.30 |
| 歷史 | [審定]初中本國史 | 4 | 姚紹華 | 各.36 *各.30 |
| | [審定]初中外國史 | 2 | 鄭昶 | 各.44 *各.35 |
| 地理 | [審定]初中本國地理 | 4 | 葛綏成 | ①②各.36 ③④各.40 *各.30 |
| | [審定]初中外國地理 | 2 | 葛綏成 | 各.56 *各.40 |
| 勞作 | [審定]初中勞作工藝篇 | 6 | 王隱秋等 | 籐竹工.34 土工.28 金工上下各.32 木工上下各.40 |
| | 初中勞作家事篇 | 3 | 何明齋 | ①③各.44 ②.40 |
| 音樂 | 初中音樂 | 6 | 朱穌典等 | 樂理①③各.40 ②.32 歌①.40 |

印有中學各科內容概說修正課程標準詳表備索

中華書局編印

減低定價・十足發售

[本表內價目前有*符號者爲普及本]

(丙337)



中華書局編印

高級中學教科書

新課程標準適用

教育部審定尚在有效期內

| 書名 | 册數 | 編者 | 價目 |
|---|---|---|---|
| 修正標準 高中公民 | 四册 | 錢穆等編 | ㊀㊁各三角㊂四角㊃卽出 |
| [審定]高中國文讀本 | 三册 | 劉勤秋等編 | ㊀九角六分 |
| [審定]高中英語讀本 | 三册 | 李儒勉編 | ㊀七角二分㊁㊂各八角 |
| [審定]高中英文選 | 三册 | 蘇州中學教員英文研究會編 | ㊀並一元一角二分精一元四角四分㊁㊂並各一元二角精各一元六角 |
| [審定]高中三角學 | 一册 | 余介石編 | 七角六分 |
| 高中三角法教科書 | 一册 | 王邦珍編 | 五角六分 |
| [審定]高級中學幾何學教科書 | 二册 | 吳在淵編 | ㊀一元零四分㊁六角四分 |
| (甲)修正標準 高中立體幾何學 | 一册 | 余介石編 | 秋季開學前出版 |
| (甲)修正標準 高中代數學 | 一册 | 余介石編 | 秋季開學前出版 |
| (乙)修正標準 高中代數學 | 一册 | 陳蓋民編 | 秋季開學前出版 |
| 甲修正乙標準 高中解析幾何學 | 一册 | 余介石等編 | 卽出 |
| [審定]高中解析幾何學 | 一册 | 黃泰編 | 六角四分 |
| [覆審]高中生物學 | 一册 | 陳兼善編 | 一元一角二分 |
| [審定]高中物理學 | 二册 | 仲光然編 | ㊀八角㊁九角六分 |
| 高中本國史 | 三册 | 金兆梓編 | ㊀㊁各五角六分㊂卽出 |
| 高中外國史 | 三册 | 金兆梓編 | ㊀一元零四分㊁八角八分㊂九角六分 |
| 修正標準 高中本國地理 | 三册 | 葛綏成編 | ㊀七角㊁卽出㊂六角 |
| 高中本國地理 | 三册 | 葛綏成編 | ㊀㊁各九角六分㊂八角 |
| 高中外國地理 | 二册 | 盛敍功編 | ㊀一元一角二分㊁七角六分 |
| 高中自然地理 | 一册 | 丁紹桓編 | 四角八分 |

遵照教育部訓令自二十五年度起改售實價(已照原價折合)

印有「中學內容概說」及「修正課程標準詳表」贈閱

(丙323)

# 社會常識

## 幾種鮮菓的性質和效能

菓子的色。香。味。確能使人愉快。這並是指嗜好而言。就是人的身體上。也頗需要。如。滋補腦部。佐助消化。以及整理大便和洗滌血液等。都有非常的效驗。

人類在茹毛飲血的時代。與一切果物的關係。很是密切。到後來生活漸漸的複雜。食物便次第的傾向肉食上去了。爲要補助肉食所缺乏的營養素。因此。就不得不重視各種菓物了。

所以市上的西餐館裏。每於食畢的時候。就要備食水菓。以助消化。而且有很多的水菓。可以療病。茲試舉幾種主要的水菓於下。

(1)無花菓　它具有容易通便的性質。所以歐美的人。拿它來做緩瀉劑。並且爲一班患痔瘡的人。所喜歡吃的唯一菓物。

(2)桃子與枇杷　桃子和枇杷這兩種菓物。具有解除肺熱的效能。對肺部是很有益的。如果患肺病人。常常吃它。那是最宜的。

(3)柿子　它是一種治腳氣衛心的妙藥。因它的性質較寒。所以。男人不宜多吃。如果多吃。就容易生病。

(4)葡萄　葡萄含有很多的鐵汁及維太命B。所以。能它爲強壯劑。而且它有榮養心臟的效能。但是。患有腸胃病的人。切不可食。

(5)梨　梨是清涼的藥品。它的功效。能夠退熱。而且可以治療喉部的病。(未完)

---

## 毒氣的性質和防禦方法(續)

(鶴年)

防毒面具形式雖不一。但。原理是一樣的。而具含有兩個重要部分。就是面罩和收吸罐。有的面具。附有波狀管。面罩。是橡皮或橡皮布來做的。一定。要適合自己的面部。否則。恐毒氣易於漏入。面罩。是可以遮蔽眼部。口。和鼻的。以免毒氣侵入。存眼的前方。安不框子。在框子的裡面。嵌着透明的物質。不致妨礙眼的觀察。面罩裡。常有活瓣兩個。一個是用來排除呼出的氣的。一個是在吸收罐上。使新空氣源源而入。成就一個循環。吸收罐是金屬做的外殼。裡面充着吸收劑的微粒。在吸收劑同空氣接觸的地方。有一層纖維的毛織物。是防止顆粒性毒氣的。吸收劑以活性碳爲主。普通的毒氣。經過了瀰漫。就被清潔了。但有些酸性的易揮發氣體。如鹽氣等。的作用。還有氧化的方法來處置。在活性碳內。更加了一層層的鹼石灰。和高錳酸鉀。可使吸收作用。更完全而有效。這種防毒面具。除了糜爛性毒氣以外。都可防禦。倘若有糜爛性毒氣使用的時候。還要加上防毒衣。防毒衣是橡皮布製的。但是穿了這種衣服。行動很不方便。究竟能不能應用很廣。還不能斷定。(未完)

---

## 介紹兩種奇特晴雨表

夏季的天氣。變化無常。忽晴忽雨。令人不可預知。所以有許多事情。做着感覺不便。實爲憾事。爲供給家庭中的需要起見。特來介紹兩種簡單的。易做的。並且非常奇怪的。令人殊感興味的晴雨表。

(一)備一玻璃試驗管(普通化學試驗用的)。然後將「格魯」1—8兩。「硝酸鉀」1—32兩。氯化錏「1—32兩。「純酒精」一兩。「蒸餾水」一兩。混於玻杯中。使之溶合。若不能完全溶解時。則放於溫水中熱之。即可完全溶合。待其未冷傾入試管中。用軟木塞栓住。並以蠟密封之。將管附於木板上即成。

用法說明。管內液體隨天氣變化而變化。依下列規則測之。甚確。

(一)液體清澄——晴朗。(二)底部發現結晶體——空氣濃厚。如在冬日必下霜。(三)液體渾濁——必下雨。(四)若渾濁裏發帶小點——有大雷的預告。(五)液體現着鱗片——空氣沉重。天空黑暗。冬季必下雪。(六)上部有條紋——必刮風。(七)液體裏只現小斑點——氣候潮濕。將霧。(八)鱗片浮在上面不沉下——空氣上部。風。(九)冬季晴天時。液體內帶着小點——一二日內要下雪。

(2)再簡單　溶「氯化鈷」一克。「動膠物」(Gelatine)十克於水一百克中。塗於白紙的中心。作成美術的圖案。即成。

用法說明。此紙之顏色。依氣候變化而變化。依下列規則測之。

(一)淺紅色——上將變爲晴朗。(二)淡堇色——天色潮濕。將下雨。(三)藍色——天氣特別乾燥。將風。

以上兩種。做法甚易。且饒興味。家庭中不可不擇一試之。

附註。二表皆須放於陰處。方見效。

---

## 醫事衛生問答

問)鄙人于去年八月起。每大便後輒發見黃色液汁少許。經過兩個月。忽一日計行大便五次。泰半似紅白痢症之污積。因服西藥大瀉之。越宿則覺來勢遞輕。二十四小時內祇疴二次。迄今依然如是。糞前汎者爲白色漸至黃色。糞後汎者多屬鮮紅深紅不等。服藥皆未見效。對于身體亦不感痛苦。飲食又如常。惟運動稍劇。則左右腎部。時發纖痛及頭暈不耐耳。現有數問。請求指示。(一)依上述情形。是否爲慢性痢疾。抑小腸疝氣症或痔瘡。(二)不治於康健上有無妨礙。(三)如醫治至痊愈。用費及時間若干。(謝續傑)

(答)(一)會恙甚似慢性痢疾。其原因爲阿尼巴性。或爲結核性。須經檢驗。方能決定、而以尾巴性爲最可疑。(二)不治對於身體有礙。勿忽視之爲要。(三)醫至全愈。亦頗需時日。憑空不能代爲統計。祈諒之。(西醫氏)

---

## 陳醋的利用

苦於脚癬的人。現在有一種輕而易舉的經濟療法。將陳醋溫熱。浸潤患處。如法施行四五次。雖頑固的脚癬。也能治好。

---

## 廢物的利用

### 烟捲灰的利用

我們吸紙烟的——一烟灰。收藏多量的。用牠刷牙。有潔白牙齒的功效。

### 啤酒瓶蓋的利用

啤酒瓶子的蓋。是馬口鐵製的。牠的口徑。和洋燭的直徑相等。一般家庭裏對於這微小的東西。也不甚注意。隨手拋棄。未免可惜。如果把牠釘在木板上面。可做一個洋燭台。

### 賸餘啤酒的利用

喝賸下的啤酒。並非無用。若灌在於松柏樹的樹根下。爲極好的肥料。(對於花草力量過強)倒於洗衣水裏。有去垢之功。

---


保健齡聖劑

Bioglan

最新發明 保健齡聖劑=確有出神入化之功返老還童之效

攷吾人之生活機能在於各「內分泌腺」而內分泌腺之功用爲產生一種「分泌激素」故分泌激素之消長影響人體之衰老及健壯「保健齡」之原料即係各種「分泌激素」之配合能使各內分泌腺之活動力增强其有效時期足保五年至十年

本公司在廣州特聘司徒朝醫學博士爲顧問凡欲購用而得詳細之解釋者請向司徒博士致詢

維力新公司廣州分銷處廣州太平南路八十三號

---

久咳易成癆！

多咳則傷肺日久易成癆因癆而致命者不可勝數惟查治癆必愈之藥迄今外國醫藥先進尚無發明現祇專門治咳老醫師「唐拾義」久咳丸」經驗四十年服後直接有蕐咳除痰之力間接有保肺防癆之功對於久咳痰多胸痛痰血喉癢氣緊各症萬試萬靈故得社會公認確爲「根本治咳特效藥」

廣州下九路 父子大藥廠

唐拾義 哮喘丸

服後立即喘止痰消除根免發誠治喘唯一良藥也

每瓶定價一元二毫

---

婦科專家女醫師 康靜佳 專醫難孕婦女

指導生育方法

醫所·太平南路一七號·電話·16397(留醫留產)

杜立謀 何榮 [illegible] 介紹

---

婦科專門 全科女醫生 劉漢貞 精醫難孕婦女

求子有術

本醫師歷任醫院多年向專科婦研究對于難孕婦女十得治療經驗不淺各種花柳白帶宮位不正宮內膜炎陷口狹窄經期不調腹痛暗痛苦結果良佳 方法根本治療擅長開宮口托宮等手術絕無

醫所一德西路球興藥行內進 △電話16916

---

肛門外科專門醫師 崔堯天 首創新法無痛針射脫痔

本醫師致力於肛門疾患之研究已十有餘年不論內痔外痔肛門濕疹肛門瘙癢肛門裂肛門痿管脫肛肛痛大便下血赤白痢症肛門病症俱能本十數年來之經驗迅速治愈永不復發而以針射脫痔尤爲效驗雖無血無痛不用刀割不用線紮行動工作一切如常不用留醫至於其餘事耳

▲醫務所現遷中央公園前十字路口 電話一五〇七五號

---

腎病見效神速

余患遺精經十年而不愈致起頭暈眼花耳鳴心跳氣喘腰痛夜尿失眠善忘腎部虛弱醫藥亂投虛耗多金毫無見效今由梁日初君介紹到一德西路四九四號廖溥淵醫師處治療針藥兼施幸獲全愈特此鳴謝

△廖醫師兼治小腸疝氣補疤痕補崩口痔瘡痔漏瘰癧頸癧腫乳瘡乳瘤乳癰腹水蠱脹砂淋尿閉腎囊腫大等症

西橫街廿八號陳金誠啓

---

潘芳芬女醫師 專醫難孕婦女

醫務所 太平北路貳叁玖號 (電話)壹陸陸陸壹

診症時間 上午十時至拾貳時 下午式時至五時

李宗仁 張之英 翁式亮 區玉書 張任民 范德星 桂坫 鄒殿邦 麥煥章 [illegible] 王澤 陳國武 介紹

---

◎肺病早期診斷治療◎

唐太平醫師醫事

本醫師向承父業專醫肺病已十八載爲求集思廣益特往環球考察經歷歐美諸國德奧法日與瑞士等處並在德京柏林醫科大學研習醫理又在英國布朗頓胸肺病院 BROMPTON 實習治肺手術均領証書

肺科教授埃士[illegible]專研[illegible] 歸國後照常應診

創製太平保壽汁 又名鈣魚肝油 能使瘦弱變爲肥壯 滋陰養血保肺健體

(診療所)廣州下九路 (時間)上午九時至一時

---

痔漏外科專門醫師林展才

暗診 痔瘡痔漏 (精醫)

臭狐・頸癧・癰疽・乳瘡・粉瘤・懸疣・砂淋・蠱脹・疝氣・水腫・生殖器去皮術・

兼九疾美形整形外科治療所・萬福西路一八〇號之一・全日贈診

德國新式機械・脫痔絕無痛苦・不用刀割注射・脫後永不復發・不用留醫麻煩・費用絕對低廉・

---

眼耳鼻喉專家張廼棠醫師

△專門▽

眼科內障青光手術 喉門核手術 鼻下中隔長手術 中耳膿炎手術

時間每日及星期日上午八點至十二點正

醫務所十三行故衣街七號二樓 電話一〇三二七 衛生局登記五四號

---

包皮界說

包皮過長界說 包皮乃龜頭之被包之謂

包皮內污垢積留，身體時失清潔，而特殊腥臭，瘙癢尤令人大感苦痛也。此外引起手淫，遺精早洩，而致神經衰弱者，甚而至於絕嗣，傳染或包皮發炎，潰爛而成不完全，尤能如下疳當行爲，具不潔，尤易傳染性病，本醫務所大醫師余志強，成精最昭著，手術最安全，久已名聞中外，剪包皮收港幣十元，爲社會人類謀幸福，以便諸君重履健美途徑而登壽域也。

香港醫務分所醫師余志強上海街六百十四號

---

太平南路卅號法國里昂大學外科

巴黎大學花柳皮膚專科

醫師李同仁 針射電療 淋濁

運用德法最新透熱電療超紫光人工日光赤光綠外科一手術石英紫外光治療顯微鏡檢驗針射等下把一切由專花柳傳染來的新舊梅毒淋濁赤白帶下婦女經期不調附件後肚痛子宮位置不正以至難孕一經治療當能使患者知近世醫學之長足進步與科學之驚人也

男女醫師 心存濟世 不論醫費

---

▲多年鼻塞 ▲幸獲全愈

弟患鼻塞十載淵淵乎夕不絕一呼吸必以口爲代故常覺之乾舌燥喉覺減退飲食無味腦部常受影響而發痛記憶力大不如前疾病以屬輕微然影響於全身健康實有如是大患喉病今醫藥亂投皆問效幸蒙戚陳綺梅產科師介紹得十八甫西路

耳喉鼻專科麥嘯皋大醫師

診治寒施手術僅旬日完治全愈感激之餘特登報鳴謝

患福路建昌號黃兆鏘敬啟

---

高義氏 金慧儂 夫婦醫生

▲余夫婦開業十九年彼此合作治理

內科兒科婦科花柳

胃痛嘔吐泄瀉發熱痲痘抽筋遺洩疳疔魚口便毒軟水腫經痛白帶月經不調老手托宮刮宮撐開大宮口各種手術能使

難孕婦女正常受孕

產科孕吐產後疾病安全料理留醫留產

醫務所 德路石室前電話一四六二〇

---

劉仲湯醫師

外科專家特長割症

劉醫師歷任廣東光華醫院院長兼外科主任對於外科各症研究深奧經驗宏富同人等素知其具此專長故敢爲介紹

(專醫) 痔漏、頸癧、乳瘡、外痔、狐臭、癰疽、砂淋、崩口、喉蛾、核大、小腸疝氣、腹部臌脹、皮膚疾病、大小外科、陽囊腫脹

△劉醫師醫務所 大南路壹式壹號▽

譚邃 范德星 介紹

---

痔漏良醫

陳彥大醫師 畢業日本東京帝國大學醫科歷東洋肛門病院院長 專治痔瘡痔漏疴血等症 經驗十餘年馳名國內外

余今春患痔漏病起居失去常度後求診於陳彥大醫師處施手術除去苦痛爽甸痊愈頑症霍然誠痔科良醫也感銘之餘特此鳴謝並介紹於同病者

陳醫師寓 十六甫東四巷十全醫社 電話一二九九九

東莞高鑑泉敬頌

---

◎◎太平南路新亞酒店隔鄰

法國醫學花柳專科 何棣華大醫師

專門診驗治療花柳淋毒梅毒皮膚

設備梅毒華士文反應試驗 花柳白濁硬疳軟疳疔瘡血毒 腫痛皮膚血毒 併發新舊濕疹等症 及免遺後患

(電話一九九六〇)

▲診驗免費 各種針射由三元至五元 負責醫治二十元至卅元

---

◀解毒之王▶

原名龜苓膏 正式龜苓膏

此膏用正金錢龜西牛皮土茯苓三味爲君兼配各種去毒藥品熬煎而成倘有男子久患淋濁女子白帶及花柳餘毒未清皮膚血毒等疾食後由大小便排洩膏品中之最衛生者也(門沽每碗二毫)特種膏一律暫收五折

地址十八甫南路六十三號之一即舊福德里 敬生堂

---

患白濁花柳者注意

▲淋濁靈・梅毒寶▼

諸君倘患歷久不愈之男子白濁女子白帶及花柳重症請速至西關十八甫南路六十三號之一敬生堂(即舊福德里) 用藥能澄本清源將所有毒氣肅清(依法施用)(價廉效速)

---

大同醫院

院址西瓜園

◀電話一〇五〇〇▶

花園式私家院、房舍一律向東朝南，光線充足，空氣新鮮，設備完美，誠養病治療之絕好場所也！

院長譚大同

---

歷任國立大學教授 德國醫學博士 黃愨民

全科醫師專門眼科

本醫所最近設備有優良之德國哈腦太陽燈及電療機各科治療機械方法及特效針射藥品均備統治各科病症醫藥各費手術割症一律從廉收費

門診每日上午八時至下午六時診金壹元

(醫務所)一德西路煙局隔鄰四六四號電話壹肆陸肆柒

的。爸！一天給我一個好啦。三七二十一，十天不是就——就……

這回她再也忍不住把嘴唇打開了：——嘴唇真像已教什麼釘子釘住，打開來便得耆去那麼大的勁兒，害得額上的青筋跳呀跳的突出來。

「一天一個銅板，——」那兒來有這麼多的銅板可給你？唉，一個銅板的火柴匣子可教我的臂膀糊得發痛呢！錢窟是給那些有錢孩子玩的，我們苦人家養什麼畜？咳咳！你們老師說着玩的你便認真了！」

那小傢伙楞一楞，之後，又開口：

「老師說真的，——」我知道真的。他還叫我們放假就把錢窟帶給他看！」比賽誰儲得多啊。」

這一下她可跳起來，面色變得更加難看。調子很是急促：每個字音就好像都打喉嚨裡吃力地咳出來　般，——

「比什麼賽？誰要你比賽去？到學堂裡認識幾個字算了，還還——」

於是，眼珠子又翻呀翻的翻起來。這可把榮兒嚇得呆了，身子微微地顫抖着。接着，眼眶裡便有些濕潤了。他把腳步悄悄地移動着，退往那中年漢子背後。

「噯！小小事兒，爲甚麼又要動了這麼大的氣！」那漢子說道，跟着便朝榮兒這邊來，「沒再淘氣！待爸明天給你買件把別的什麼吧。」

但榮兒可不這麼便滿意。他朝那娘兒看一眼：她正在瞪着他，他忙把視線移開去。隔一會，他又再偷看她一眼：她已沒有釘住他了。於是，他的嘴唇蠕動着，悄悄地又吐出這個調兒，——聲音怪薄弱的，已沒有剛才那股勁了：

「人人要儲蓄，老師說的。不儲蓄的都是壞蛋！我要錢窟啦！」

「好哪，待爸買給你好哪。莫嚕嚕！走開去！」

那漢子溫和地向榮兒這麼說，邊把手兒揮着：叫他走開去。

果然，這回那孩子不再嚕囌了。

這又給她聽見，再動起怒來。嘴唇一伸一縮，却沒爆發出些什麼。只狠狠地向那孩子釘了一眼，便仍然幹着她的活兒去。

他蹓着腳步走到那折足的椅子邊，把那剛才脫下的　那件釘滿補釘　的單衣拾起，打衣袋裡抽出一本骯髒破裂的「平民夜學課本。」册皮上已給塗上了好些墨跡，又給用鉛筆寫上「阿榮」兩個斜斜歪歪的字。另一端却畫着一個頭如巴斗的孩兒。在那孩兒的嘴巴上有兩抹色澤和底子不一樣的鬍子，這顯然是第二者加上的。

「　第十四課　儲蓄

我們要儲蓄。

一天儲一文，

十天儲十文，

……………

集夜腋成求(裘)——哟……

我們呀…………

……………

第十三課　睡眠

睡眠要充足，

每天至少八小時。

實行三八制：讀書，工作，休息

——……………

早眠早起……，

身體健——健康了。」

還沒有把課本掀開來，便先這麼悄悄地念着。念得那麼純熟，流利，賽過風車在轉動一般的快，起初，特地把嗓子壓得那麼低，低得像蒼蠅叫着似的。跟着才漸漸放亮起來。這麼地往復念過了好多遍，然後才把課本打開來，——

「衣服要要清——潔，

清潔才合—合——衛——生；

衣服要——整——齊，

整齊才有有——禮——禮——貌」。

這一課念得不大流利，那嗎，準是老師剛教過不久的。他慢慢地一個字一個字認着，可是那盞沒燈罩的煤油燈的光線太昏弱了，射在那書頁上便成了模糊一片，於是不得不把眼睛眯得那麼低，低得像要跟書本子親了嘴似的。一會兒，把册兒朝衣堆裡一扔，爬上角落裡那隻掛着一張黑黃色的破蚊帳的床上去了。

這時那中年漢子可伸一伸懶腰：兩條結實的臂膀平空舉起來，十隻粗糙的手指頭都塗上一重結固了的變成黑色的漿糊，就好像那兒也蓋着十隻黑色的指甲。

那娘兒却仍沒有停手：抽過來一條薄木片，照着上面的刮痕曲成一道方圈；再抽過來一條已先塗漿糊的藍紙條貼上去；然後把這方圈沿着面前那塊和一個火柴匣子大小的木模型(這個釘在一塊木板上)套上去；拿過來另一種薄木片，(這比火柴匣的面積小些，作匣底用的)，放在那模型上，把過長的藍紙條折貼下去。這麼着便成了一個火柴匣的底子了。

「榮兒睡去了，今晚怎這麼快？」他自言自語着。

她不答腔，照例臉上總沒表情。其實，給諸位客官看起來，或許都以爲她在發怒，　要是不曾看慣了的話。

「哪，這孩子倒似乎有點——有點——是麼？」

她好像沒有聽見：不回响，沉默着。

「哈，念不上十幾天夜學，便已認識了好幾百個字，誰都說他聰明呢！」

「聰明，哼，聰明可當得飯吃嗎？」

這調兒倒跟她那沒有表情的面容很吻台：真的像動了怒似的，他怔忡一下，心兒又跳得不大自然起來。

「噯，你怎——怎老是——送他上學堂，根本不比別的！我們一輩子幹粗的，難道害他終生也跟我們這樣沒出息？」

她又不回响，沉默着。只埋頭幹着活兒。

「咦！我們吃不識字的虧吃夠了，夠了，叫榮兒念書去——唔唔，人家都說這孩子有根基，現在就已有了這點派頭，將來……」

「將來什麼樣呢？」那個搶說着：「就是這點派頭我更更——恨他。這派頭究竟是學生子的，有錢人的，我們苦人家學識幾個字也罷，還要學來那個派頭做什麼？——瘟瘟癲癲的，真難入眼！」

「噯，你真不行，真不行！既然送他上學，那麼還叫他學野孩子粗粗糙糙的樣麼？就是這個派頭，唔，就是這個派頭將來才有好日子，好替咱們爭口氣！」

## 水

安妮

午飯以前，五月的太陽溫柔地照着這家包飯館的門面，又從二樓的玻璃窗子照進地板上，住在這房子裡有三個年輕的流浪者，他們沉默地在看書，或者在寫稿子，但事實上，他們在等候房東把午飯送上來。所以，他們的心情有點兒恍惚，有時不耐煩地望着窗子外的遠景，遠方是荒涼的一個廣場，高高凹凹的，早就沒有了珠露，從綠草的頂尖和籬笆間反映出來的陽光，有點兒刺眼了。

突然的，這包在靜寂的氛圍裡的三個人聽到地板上有了「滴滴……」的響聲，那聲音，逐漸急迷，響亮，于是L君，一個性躁的年輕人就憤怒地咬着牙根，拍的一聲扔開了書本，望着同伴說：

「悔！三樓那傢火、又撒尿啦，看呀！尿水又流下來了！」

P君，T君，都也憤憤地望着三樓那一層木板，從很微小的蓬隙中連珠似的流滴下來，幸而，水是滴在地板上，沒有滴在他們的床上，或是他們的書檯上，用不到他們急急忙忙地去搬動東西，不過像L君這樣的年輕人，看到這樣討厭的事，就不禁跳起來罵了：

「媽的，天天都是這樣，眞討厭哪！我們要警告她，那狡滑的狐狸精，哼！她和我們搗亂，使我們不能安靜地讀書，寫稿子，我去！我去……：」

當L君跳起來，準備跑上三樓去拍那獨身居住的少婦的門，正要出去的時候，P君，那好沉思的人就輕聲地笑道：

「不要去，不要去，有辦法呀！快點，那面盆裡的水，倒一點兒在那個地方上面！」

「咦！妙得很，妙得很呀！」T君像小孩子似的笑了起來，順手把那盆汚濁的水，倒了不少也不少在那滴水的地板上：

「報復呀！」

「不要太多，水能滴下去就得啦，多了，老板會看得出的！」

T君笑着，彎着腰的指揮着，L君已停了腳步，把門關好了，忍着笑的跑回自己的床前，一跳就躲在牀上，掩着嘴巴笑了。

一會兒，那開包飯館的房東　憤慍而焦急地跑上樓來，那黃黑色的臉孔痙攣地顫動，粗大的鼻子通紅而且膨漲起來，那一雙難過的，帶着禁不住的怒氣的眼光，不管二七二十一，就推開了房門，喘着氣的：

「喂，水流下去啦！水！水流下去呀！」

可是，這三個年輕人的身子動也不動的望着老板那可憐的臉孔，忍着好笑地沉默了一會，L君才憤憤地說：

「鬼知道你們在幹什麼呀！」說了又停止！心裏好笑着，臉孔掛上了得意的神色，跟着，他又望了望那三樓的地板上還滴着水，一點，一點，不停地滴了下來，而且滴得滿滿的，地板上成了一個大大的花朵了。

「有客在吃飯呀！　水剛巧滴在菜碟上了！眞糟糕！眞糟糕！」

老板沒有望三樓的地板，只望着這房子的地板上的一大幅水的畫圖，溫是不停地向下面浸下去，可是他不敢罵這三個房客，他只咬着牙根，好像一個受傷了的怒馬似的在跳着，一邊叫着小伙計：

「阿光，快點拿布絮來呀！快點！」

跟着，樓下有一個小孩子的回答聲和走動聲，樣子也很焦急。

「老板！你鬧什麼呢？你還不快點到三樓去嗎？你看是誰拆爛污的呀！」

T君很正經似地說着，似乎在像笑地扭轉頭去望他的同伴了。

老板眞的看見水是從三樓的地板上滴下來的，那一股怒氣又轉到三樓那個少婦，也就是老板的親嫂嫂的身上去了。于是，他瘋了似的跳出了房門，像追趕小鷄似的跑上了樓去嚷道：

「嫂嫂！水流下二樓，又流下舖面去了，好厲害呀！」

他在三樓的房門前咆哮着，門關得緊緊的，裡面咚咚的水聲，不知道究竟做什麼鬼的，他的心焦急地跳着，可是，他又不能夠唐突地衝進房裡去，只是咬着牙根的，恨恨地在叫着：

「水滴在客人的菜碟上哪！眞要命呀！快點揩了吧！」

「我在洗澡呀！」

女的在房裡透出了似嬌非嬌的聲音，水還是在大盆裡咚咚地動着，她懶洋洋地笑道：

「急什麼呢？　等我穿好衣服再揩吧！」

老板氣得不能響，臉孔痙攣地抽動着，搔搔頭皮，又匆匆忙忙地跑下樓去，一邊又絕望地嚕囌着：

「弄得眞要命呀！眞……」

這時候，在二樓的地板上，阿光那小孩子正在低下頭的揩着，老板嘆了口氣的走下來：

「揩好了嗎？」

可是阿光只害怕地說：

「客人走了，擋也擋不住。而且還咕嚕咕嚕地罵了一頓！」

這句話，就像雷劈在老板的身上一樣，顫抖了一下，臉色瘁變得更要蒼白，眼珠子定定地冒出火來了，張開了嘴巴：

「呀！　客人一定宣傳我們是搗亂的人呀！哼！他會說我們不要臉，是壞胚子，找的生意將更冷淡下去了！」說着，踩蹂脚。

可是，那三個年青的房客，都搖了搖頭，好像同情老板的不幸似地，跟着，又禁不住的皺着眉頭地強笑了起來。

一九三六年五月上海


正中書局

高中教科書

教育部審定　公民　葉楚傖　陳立夫　孫本文　薩孟武　壽勉成　阮毅成

第一冊社會問題(審定)四角四分　第四冊經濟概要四角四分

第二冊政治概要(審定)四角四分　第五冊法律大意(審定)四角四分

第三冊經濟概要四角四分

最新編輯已經出版　建國公民　葉楚傖　陳立夫　應成一　薩孟武　壽勉成　阮毅成　劉衡如等編校

第一冊社會問題四角五分　第二冊政治概要四角五分　第三冊法律大意四角五分　第四冊不日出版

建國公民係依照二十五年修正公布高中課程標準編輯，全四冊供五學期之用。各冊分請專家編校，體制內容全部貫串。取材力求新穎，思想力求純正。學理與事實並重，啟發學者之自覺心，確定學者之人生觀，養成學者復興民族之責任心。凡建國及解決社會問題之基礎知識，本書無不作最確當之發揮與論斷。

教育部審定　軍事看護學　余德蓀編　薛德焴校　上冊(審定)六角四分　下冊六角四分

樣本備索

正中書局各種教科書由上海龍章造紙廠供給紙料完全國貨

| 書名 | 編校人 | 冊數 | 實價 |
| --- | --- | --- | --- |
| 公民 | 葉楚傖陳立夫孫本文薩孟武等 | 五 | 各四角四分 |
| 建國公民 | 葉楚傖陳立夫應成一薩孟武等 | 四 | 一三各四角五分 |
| 國文 | 葉楚傖汪懋祖[illegible]許夢因等 | 六 | 一五角二分餘各[illegible]角 |
| 建國三角學 | 余介石 | 一 | 印刷中 |
| 建國平面幾何學 | 居秉瑤 | 一 | 印刷中 |
| 建國代數學(甲組) | 尹國均 | 一 | 印刷中 |
| 建國代數學(乙組) | 尹國均 | 一 | 印刷中 |
| 建國平面解析幾何學 | 余介石 | 一 | 印刷中 |
| 生物學 | 鄒勉 | 二 | 各四角八分 |
| 本國史 | 羅香林 | 三 | 上一冊八角中[illegible] |
| 外國史 | 耿淡如 | 三 | 上五角六分 |
| 外國地理 | 王益崖 | 二 | 上九角六分 |
| 自然地理 | 王益崖 | 一 | 八角 |
| 衛生 | 陳兩蒼 薛德焴 | 一 | 五角二角 |
| 軍事看護學 | 余德蓀 薛德焴 | 二 | 各六角四分 |

標明建國字樣各學科係依照二十五年四月公布之課程標準編著開學前出版其餘各書完全在有效期內

25.465



醫師 任振華

新法速愈 花柳白濁 骨痛

杜果橫痃血淋睪丸腫痛小便頻刺皮膚血毒惡癬 不論新久毒患負責迅速治愈

顯微鏡診驗癩瘋 立決憂疑 收費壹元

免費驗白濁 (醫所)▲針射一元至三元 廣州太平南路八十六號大元茶樓對面



葉培初醫師啓事

培初任東山兩廣浸會醫院院長兼內科主任十餘年對於內科各症經驗不少尤好研究診治胃腸疾病近因醫務太忙特將該院院長及內科主任實職辭去祇任名譽院長全日在大新路(石室後便)本醫務所應診此啓

時間 午前門診 午後出診 急症隨請隨到

X光照胃腸須未進食前 心肺各部隨時可照 電話壹肆壹伍捌



痔患聖手 陳君畧大醫師

鄙人患內痔脫肛垂四十年屢醫罔效昨歲春間痔發尤甚肛門突出如拳數日不能縮入連日痾血成盤寢食俱廢危在旦夕後蒙陳醫師施以最新法注射毫無痛苦妙在不須刀割彙旬而愈今幸痔患剷除年來並無復發深感陳醫師醫學精明脫離宿患特鳴謝以告世之患痔者知所問津焉

陳醫師醫所太平南路四七號電話一七六一七

小北丹桂里廿八號六十二歲老人江漢章端甫鳴謝

當艱苦工作損其健康之後

韋廉士醫生紅色補丸使之復原

稅關稽查之職在乎檢察進出口貨物以防走私國庫收入之維持此輩之忠勤盡職大與有力焉惟亦談何容易必其爲人也能刻苦耐勞天時之更迭水土之變遷私事之區處一切均置之度外方可所以彼等亦猶其他本良心苦幹之人往往因過勞損傷體力而時需一服可靠之補血健腦品而爲之助韋廉士醫生紅色補丸在此等處正具有偉大之助力如綏遠塞北關豐鎮稅局稽查長蘇丕緒君即其一例也

蘇君書云『鄙人因公務繁雜操勞過度以致精神疲憊頭痛頭暈試服各藥均無明效後經同德堂王子明君介紹購服韋廉士醫生紅色補丸頗見效驗於是繼續服用不久諸症悉愈健康勝常操作亦不見疲勞至深感謝』

韋廉士醫生紅色補丸由其清血補血健腦強身之功統治血虧弱體虛胃呆早老痛瘋癧疾久病之後身體虛弱宜男宜女宜老宜少幷治婦女特症

各藥房皆有出售或逕向上海江西路四五一號韋廉士醫生藥局函購每瓶大洋一元五角六瓶八元郵力在內

止頭痛

伊之醫師 與服紐祿豐

浙江平湖陸家濱五十六號陸阿大君來書云『日前鄙人患劇烈頭痛痛無可忍當至福仁醫院診察經周依醫師給我紐祿豐六片依法服之頭痛卽去凡我同病不妨一試當知余言之不謬也』紐祿豐係新式止痛藥善止各種神經肌肉疼痛及婦女經痛

各藥房皆有出售每瓶大洋二角或向上海江西路四五一號韋廉士醫生藥局購備一次購五瓶者大洋一元郵力不取不滿五瓶者每瓶二角郵力另加

# 東西南北

第六七七期


### 本刊徵稿簡約

本刊徵稿範圍，以文藝爲主。凡小說，戲劇，詩歌，童話，神話，民間故事及歌謠，隨筆，讀書雜記，文藝理論，文藝作品或電影的批評或介紹，均所歡迎。

文體以白話爲主。

來稿發表後，酌致薄酬，每篇自壹元至十元。

攝影，漫畫，木刻畫，亦所歡迎。發表後，每幅概酬發表費一元。

稿末望寫明投稿者姓名，住址，以便通訊，並加蓋私章，以備發奉稿費時核對：缺者認爲却酬。

來稿發表與否，概不退還，望勿附寄郵票！

編者對於來稿有增删權，其不願增删者，望於投稿時聲明。

## 武者小路實篤的文藝觀

招怨如

由於周作人氏等的介紹，在我們的新文壇的讀者之間，知道武者小路實篤這個名字的，恐怕也就不少吧？

這幷不是偶然的。因爲武者小路實篤在日本近代文學裏面，是有過相當作用和地位的。我們知道在日本文學裏有着所謂白樺派這一個名稱，武者小路實篤就是這一派的代表人物。要說明武者小路實篤的文藝思想，似乎就不能不注意白樺派。

白樺派所代表的思想，可以說是資產階級的人道主義。愛，和平，無抵抗，再加上自由和幻想，這便是人道主義的特質。他們有着愛人類，愛和平。愛自由和愛一切的熱情，但他們的幻想過於不着實際，往往無法克服現實的困難，反受現實的困難所征服，因而至於失敗！

武者小路實篤有一個時期，就曾經企圖着實現他的幻想而努力於組織日向新村的工作。但後來那種工作遇到了必然的困難，無法消除，就不得不結束了。

日向新村的失敗是不是可以証明武者小路實篤的實際行動和所抱負的思想之失敗呢？這個問題的主要的原因，應該是社會組織的，所以我不願意在這裏討論下去；不過因爲想應用他的根本思想和實際工作來說明他對於文藝的態度，所以特地在這裏提出來說一說。

武者小路實篤的作品，主要的是受着盧梭，羅丹，杜斯退夫斯基，托爾斯泰和羅曼羅蘭的初期著作所影響。他寫了許多小說和劇本，「一個青年的夢」，中國的讀者必然有不少的讀到過吧？這部書的人道主義者的份量是很爲深重的。

這裏我想我們可以不必由他的創作裏去尋出他對於文藝的態度，他的許多文藝論述是更足以說明這一點，而無所掩飾的。

一般的說來，武者小路實篤的文藝觀，是從個人的出發，以終止於個人的。他說：「外觀無需見得奇拔，也無需恐怕奇拔；但最要的是在將自己的全體，傾注在作品裏，將深的自己，照樣的，不偏的，傾注在作品裏。」（見「凡有藝術品」。）又說：「文學，是靠着將自己的精神裏面 有些甚麼東西，表現出來，而在別人的精神裏面，尋出自己的知己的運動之一。作者是主，讀者是從。作者只要將自己全然生發了，就好。於生發自己有用處的，便用做自己的東西；有害的，就推開。而且使自己愈加成爲自己，用多樣的形式，將這自己完全寫下去，以過一生。這就是文學者的一生。」（見「文學者的一生。」）

這些說法或者有人會以爲是發展文學者的個性，發展文學者的各自的特質的，最好最有力的論據，而不以爲是由於個人主義的文藝觀爲出發的擴大吧？關於文學者的各不同調的風格和特質的，那必要的或者說必然的原因，武者小路實篤也曾寫過這樣的話：「杜斯退夫斯基的文章也許拙吧。但倘教杜斯退夫斯基寫了屠格涅夫似的文章，將怎麼樣呢？即使寫了托爾斯泰似的文章，杜斯退夫斯基也就不成其爲杜斯退夫斯基了。要顯出杜斯退夫斯基來，杜斯退夫斯基的文章就是最好的文章。」（見「在一切藝術一」。）這種近於絕對的重視文學者的創作的「自由」和「個性」的觀念，其實也無非是從個人的立場出發的。

文藝應該表現自己爲止，還是除了表現自己以外，有着更主要更重大的任務呢？這個問題雖然不是一兩句話可以說得清楚的，但我却相信止於表現自己爲境界的文藝作品，必然的是不成熟的作品。單純地把自己寫進作品裏去，而不是吸取廣大的羣衆生活和社會現象，再經過作者的思考組織，然後才創造出來的文藝作品，必然的不會喚起讀者的深切的同感。文學者的一生，應該在於表現比自己更廣大的社會生活；歷史上進化的鼓動態，而不是把「自己完全寫下去，以過一生。」

所以，武者小路實篤那樣的個人主義的文藝觀，應該是要不得的。因爲這樣的態度，分明可以生出許多危險來。第一是把自己看得高乎大衆，不知不覺中把自己和大衆隔離開來。第二是由於與大衆隔離的關係，必然的無法了解大衆，也就無法使大衆了解你所寫下來的作品。像人道主義者那樣，發生於憐憫的同情，分明是不夠的。我們必需把自己也放進大衆中去，使自己成爲大衆的一員。我們同情大衆，即等於同情我們自己。總之，文學者不能而且不應把「自己」看得高於一切，反而應該把「自己」降低，去和大衆站在一起。

「藝術應爲大衆所理解」。羅曼羅蘭這樣寫着：「我時常所見，稱爲現代的最著名作家，而對於臨近的社會主義感到絕望的友人們，慨嘆的說着，他們的藝術缺乏普及大衆的效果。他們非難世人缺少鑑賞的用意。我的意思以爲他們自己才應該負那失敗的責任。打算表明自己是勤勞大衆的同路者的人們的第一義務，應該說他們的同伴能夠理解的話。我不相信僅僅少數人理解的作家。」（見「文學者是追隨者麽？」）

寫于一九三六年八月。

## 某家紀事（上）

荼菲莎

遠遠傳過來這麽一圍模糊的念書聲。——用唱兒歌似的那個口吻：

「人人要識字，
識字有許多好處：
……………
不識字的人——
就是文盲~~~~呀呀呀！
……………」

接着，巷子裡便有雜亂的木屐聲響，混和着孩子們嘻嘻哈哈的打鬧聲。——一時顯得怪熱鬧的。

「榮兒放學了」，他說。把腰肢挺一挺。「快九點半啦。」

他沒有接嘴，手兒在藍紙條，薄木片，跟漿糊之間挪來挪去：在貼火柴匣子。瘦削的手兒轉動得這麽輕快，靈巧，熟練，活像一副機器。

呀的一聲，破舊的門扇給誰打外面推開來，室裡的氣流動盪呀動盪着。那盞放在桌上的沒燈筒的煤油燈的火燄使又搖晃不定起來。

進來的是一個十一二歲的小孩子：穿着一件綴滿補釘的單衣，可是沒教鈕扣結上，讓胸膛上那些突起的肋骨根根顯露出來。

「人人要——識字：
識字呀——有好處~~~~
哪啦……啦……」

嘴角仍遺留着這個調子，用吹口哨的調兒漏洩出來。他把身上那破碎的單衣脫開，扔在旁邊一隻折足的桌子上，於是，背膀上那兩個高高隆起的肩胛骨，也都清楚地現露着。

這小傢伙走到他們旁邊，抽過來一條薄木片，跟着又抽過來一條藍的紙條，——要幫同貼下去，可是，剛剛伸手探進煤油燈下那隻漿糊碗，在那些灰白色的泥漿中，上面赫然地躺着一隻燒焦了翼膀的燈蛾。

「哎呀！」他叫起來，立即把那小手兒縮回來，「微—微生——蟲：……」

那娘兒沒有理睬着，連眼珠子移一移都不，面部沒有表情。蒼白的臉色映着那昏弱的燈光，便一度成了蠟黃的；再襯着那兩片沒有血色的嘴唇，真儼如一個給人家玩厭了的褪色了的沒有生氣的泥人。

那中年的漢子却朝着漿糊碗瞅了一下，回轉頭來對那小孩子說：

「什麽啦？榮兒，走開去，這兒用不着你！」

榮兒很聽話：他立即把手裏的木片紙條放回原處。走退了一步，忽又回轉來，眼珠子滑溜溜地在眼眶子裏打滾。終於裂開口來，說：

「爸！明天給我買個錢窟（撲滿）好麽？」

「要買錢窟作什麽呢？」那個反問着。

「我要儲蓄哪。老師說說——他說儲蓄是——是什麽德，挺好的！不儲蓄都是不節儉的壞人！」

「對啦。但像我們這樣人家使用不着，那是叫那些有錢的孩子……」

「不！老師說人人都應該儲蓄的」，榮兒搶着說。

「好吧，待爸爸給你買件把別的什麽好，」在那孩子的腦袋上摸一下，「錢窟給你也沒有用場的，——你打那兒來有那麽多錢可儲——儲蓄呢？是嗎？」

「不，我要錢窟！」榮兒却撒嬌起來：「不儲蓄的都是敗家精，老師說的。爸！你一天只給我一個銅板好了。」

這刻兒，泥人似的那個娘兒可歪斜地翻起眼珠子來，朝那小傢伙瞪一瞪。眼珠子那麽翻呀翻着，就像快要斷氣了似的，怪嚇人的。沒有紅色的嘴唇也那麽動呀動着，但却沒吐出聲音來。可是他們父子倆都沒睢見。

「一個銅板到你手裡便到你肚裡了，像你這樣貪嘴的東西也會儲蓄，我不信。」

說着，那漢子覺得很得意。朝她看一眼，似要等着她的附和的回腔。可是她的嘴唇却閉合得那麽緊，像是給釘子釘住一般。手兒則仍在紙條木片漿糊之間不停地挪動，挪動得跟機器般的輕快，靈巧，熟練。

「老師說：不管多少，都可儲蓄

### 本期目錄


武者小路實篤的文藝觀……招怨如
某家紀事（上）……荼菲莎
水……安娥



# 高中精讀國文課本

原選者廣東全省第四次教育大會
注釋者 張兆標 劉浩泉 莫任劬 梁沛霖

此書由敝局代理發行前學期蒙本省各高中學校採用第二四六各册銷數甚鉅查全省高中已有九成以上採用緣此書係遵照教育部高中課程標準暨廣東教育大會國文科教學綱要編注爲高中國文最精善之教本本年中學畢業會攷高中國文科試題本書材料已全數適合解答足見此書選材之精當注釋之詳明茲第一第二第五各册經已出版以備高中各年級秋季始業之用仍由敝局代理發行前期各高中學校已採用此書者請繼續早定俾得先期奉上以免售罄再版致稽延時日是幸

民智書局啓

廣州市永漢北路 電話一一八零一號

北平科學社兩廣總經理處

# 北新書局

▲教育部審定高初中適用▲

漢譯課本

| 書名 | 譯者 | 定價 |
|---|---|---|
| 漢譯范氏大代數 | 高佩玉 | 甲二元六角 乙二元 |
| 漢譯郝氏高級代數 | 高佩玉 | 甲一元五角 乙一元 |
| 漢譯郝克氏高等代數 | 李士奇 | 甲一元四角 乙八角 |
| 漢譯郝愛二氏高等代數 | 李士奇 | 甲二元 乙一元六角 |
| 漢譯溫德華士初等代數 | 楊鳳孫 | 甲一元 乙六角 |
| 漢譯舒塞司平面幾何學 | 高佩玉 | 甲一元四角 乙一元一角 丙九角 |
| 漢譯舒塞司立體幾何 | 高佩玉 | 甲九角 乙六角 |
| 漢譯舒塞司平面立體幾何 | 高佩玉 | 一元三角 |
| 漢譯溫斯二氏平面幾何 | 高允元 | 甲一元一角 乙一元 丙八角 |
| 漢譯葛氏平面三角學 | 高佩玉 | 甲一元四角 乙一元一角 丙八角 |
| 漢譯郝愛三角學 | 高佩玉 | 甲一元六角 乙一元二角 丙九角 |
| 漢譯葛氏球面三角 | 關廷棟 | 甲五角 乙四角 |
| 漢譯斯蓋尼解析幾何 | 丁夢松 | 甲一元四角 乙一元一角 丙九角 |
| 漢譯斯蓋二氏解析幾何 | 黃頌堯 | 上册 甲九角 乙六角 |
| 漢譯斯蓋二氏解析幾何下 | | 甲一元 乙八角 |
| 漢譯葛斯郎二氏微積分 | 李士奇 | 甲二元二角 乙一元八角 |
| 漢譯巴氏微積分 | 封嘉義 | 甲一元一角 乙八角 丙五角 |
| 漢譯斯梯渥高等物理 | 蔡亦明 | 甲二元六角 乙二元 |
| 漢譯米蓋培物理綱要 | 朱 樑 | 甲二元四角 乙一元八角 |
| 漢譯勃狄新實用物理 | 朱醒民 | 甲二元八角 乙二元二角 |
| 漢譯高爾頓物理學 | 高經文 | 甲二元四角 乙一元八角 |
| 漢譯勃康實用化學 | 郭守謙 | 甲二元四角 乙一元九角 |
| 漢譯實用化學實驗 | 袁永清 | 八角 |
| 高級中學英文選 | 祝鍾峯 | 七角 |
| 高級中學英文選二三 | 祝鍾峯 | 五角 |
| 初中英文選 | 祝鍾峯 | 六角 |
| 漢譯新中國 | 祝鍾峰 | 甲一元 乙七角 |
| 華英對照新中國 | 祝鍾峯 | 甲一元八角 乙一元五角 丙一元二角 |

財政廳前 北新書局 二百拾號

# 敬謝外科瘡科專家郭友誠大醫師使我臭狐從此不臭

弟兩腋發臭爲時甚久不爲人恥即爲人厭出汗時則惡臭薰騰交際上大感不便因恐爲人覺乃歷搜中外臭狐藥品水也散也塗擦殆遍類皆暫減片時虛擲多金無法或愈偶聞友言一德路石料室前外科瘡專家郭友誠大醫師擅用手術將腋下臭腺剷除足令永不復臭因往求治未於一星期乃告全愈至今截絕無氣味發出溯思郭醫師手術敏捷施術時固已毫無痛苦施術後即可安步回家無礙工作誠專長之技術也特頌揚之郭醫師前赴國外考察經已回粵照常執行診療：內消頸癧。瘡。癰。疽。痔。瘰。瘤。瘍。蟲眼。疝症。砂淋。男尿。補崩口。補崩缺。一般大小外科手術。皮膚暗瘡雜症。

河南南華路源隆陳子堅敬啓

# 肺療 癆瘵 癧 注射劑 亞託康寧

## 醫界空前的大貢獻

本品乃係日本京都帝國大學教授舟岡博士根據組織治療之理論、費多年之苦心研究與實驗、以特殊的方法、由果糖燐酸鈣製成之結核性疾患的注射劑、依本劑之注射、藥力直達結核病竈、茲由結核病竈中所產出之 Phosphatase. 酵素的作用、被分解而使燐酸鈣遊離沈着、遂因本劑之繼續注射、便可使其病組織淨化吸收、而收治癒之效。

包裝 大人用 五管 三十管 各一匣裝
小人用 五管 三十管 各一匣裝

廣州西堤西壕口
廣州總經理 岳陽堂藥房

製造衆總發售處 株式會社 塩野義商店 大阪市東區道修町

Y—13

BIOFERMIN

腸炎·下痢·乳兒綠便 治療劑

# 表飛鳴

表飛鳴中之乳酸菌、在腸內能產生乳酸、以發揮止瀉制酵作用、其於腸部內容物之腐敗及異常醱酵、有根本防止之功、因之對於腸疾患之原因、殆可一掃而盡、同時腸之固有機能、亦得運用自如、故爲最合理之腸疾患治療劑。表飛鳴中之糖化菌、在腸內能消化蛋白質與澱粉、在治療上頗有輔助效果。

【主治】腸炎 醱酵性下痢 腸內異常醱酵 消化不良 營養障礙 乳兒綠便 常習便秘 小兒下痢 積食 數臌

【包裝】粉劑 三〇瓦 一五〇瓦 三〇〇瓦 五〇〇瓦 一〇〇〇瓦 片劑 五〇片 一五〇片 五〇〇片

總發行 日本·大阪 武田長兵衛商店 股份有限公司

96—137(O)

武田代理處 廣州西堤二馬路岳陽堂藥房 電話壹〇陸弍伍



# 鹿茸補養丸

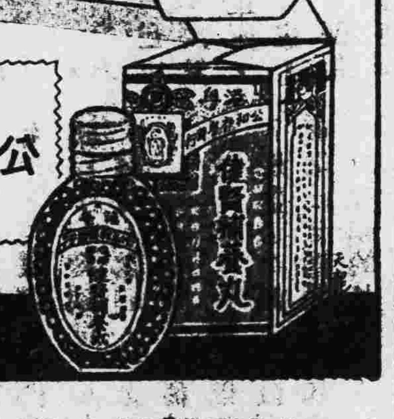

男子腎虛要葯

此丸乃一種強身壯腎添精益元之妙葯性極平和且無燥烈亢陽之弊舉凡身體虛損腎部虧弱連服三天便可見效多服自得康健病除不論老少有無腎病均可服用誠補養珍品健腎良葯

此丸完全用國葯配製（經衛生局化驗註冊）

公和祥參茸行創製

廣州槳欄路 香港文咸東 公和祥參茸行

## 暑期衛生

夏天氣酷熱當中每易致疾食物之不調或生冷飲品過量均有發生疾病之虞故衛生家每值暑期中咸以公和祥出品之正人參膏公飲料蓋此膏具有止渴生津增氣提神之效每日晨早與睡眠之前或口渴之際沖服一杯自有無限快感誠爲夏天最佳補品也

公和祥廣州分行槳欄路四十八號（四三七四四）



# 暑天之小孩！

日來天氣已入炎夏之候在此時季小孩最易患病如不忌飲食煩燥不安宿睡不寧時常啼哭大便不通等症而致瘦弱生病失去活潑狀態甚爲可慮故爲家長者應注意及之給以兒科專葯鳳[illegible]素服之則有病時全愈無病時開胃安寧健康活潑矣

泗粵港專行 宏興大葯房啟 廣州市一德路



# 血毒惡癖

惟用德國新發明之

## 奧卡純藥片

方能根本治癒永不復發

面耳紅熱 廣瘡虫行 蟻走肌 脫髮眉毛 皮膚紅斑 狀不面浮 癬發生等 傳染血毒 瘋病所致 純治之用 全消滅根本 愈每盒四元

代售處 十七甫仁壽 泰安 十八甫普慶 活滄 永漢路老成 太平 南路新世界 普濟 橋中西各藥房 長堤先施 惠愛路 及西堤大新公司



# 易沃林恒和丸 惡癖聖藥

鄙人李衡權別字權伯三十六歲海沙鄉人寓東莞石龍不幸沾染頑惡癖症面部失常肉跳痕癢作時止夜睡疲倦手足癲瘓之象失去知覺偶然觸物痛苦難堪幸閱廣告始知開平蜆岡君仲弟服恒和堂易沃林恒和丸治愈痼疾得病與不勝惑相同當即郵寄購服果見奇功竟獲全愈十足不勝感激特綴數言登報以誌 易君鋪在廣州市上九路五十號 香港大道西壽臺陸號 梁山玉橋鄉 李衡權恭頌



# 注墨一次寫字萬有二千

墨水低降又爲加墨之信號

派克真空注墨筆，爲驚人之新奇發明。儲墨量增多百分之一〇二，而體積並未加大。注墨之後，便可淡然忘之。未添墨水之前。可寫字萬有二千之多。何時須添墨水。又可一望而知。祇須持筆赴亮處從其絢爍環圈而窺之。墨水之量顯然可見。此於忙迫之作字者。可謂兩重之保障。

其特有之希世美觀。爲自來水筆界立一新榜樣。鑑別家則稱其爲有筆以來之最爲美觀者。自好萊塢以至巴黎。凡屬時尚所趨之中心。莫不視派克筆爲寵物焉。

其鉑金合製之筆尖。正反兩用。向下重。向上輕。毫無調整之煩。

閣下一面想到。宜即前往附近高等文具店，試派克新筆。各種式樣俱備，任便選擇。批發請向總批發處詢問

中國總批發 怡昌洋行 香港法國西銀行房

Parker VACUMATIC

（三）



# 頑難發羊吊病快看

吾人自幼不幸染有發羊吊病後購服式式壹號即狀元坊口斜對面廣州市太平北路腦病羊吊病專家

## 袁國華醫師創製（羊吊靈）

單料拾圓雙料式拾圓可服食拾日共服雙料壹月今得痊愈特此鳴謝兩注意售藥時間上午十時起至下午四時止逢時不賣及例假照常 電話壹壹壹柒 洗泉寄敬頌

●敬送遺精早洩秘方● 專治男子遺精早洩陽萎腎虧 本十八家藏秘方不育諸症神效驗八百發百中公開後治愈者已達數千莫不嘖嘖稱奇不止爲希世之奇方各界欲索此方剪此報請向上海法界霞飛路和合坊七十四號張世遠●世德堂主人張世遠山啟 分文不取●



請認識治癆理咳之養陰丸

請認識轉弱爲強之養陰丸

請認識功用廣大之養陰丸

請認識中外歡迎之養陰丸

廣州市槳欄街位元堂宣傳部



# 何利田大醫師

⊙花柳皮膚專科⊙

## 專醫花柳

定購白濁白帶針藥

能斷十種白濁之根

急慢濁 劇痛 無痛濁 前後段濁 變鵝水疳濁 十年老濁 來血濁 膏淋膿濁 尿含絲濁 早晨濁

現遷惠福東路四十六號之一地下



德國柏林大學醫學博士 前任本市國立中山大學花柳皮膚主任教授

# 馮聲普

（十三甫馬路弍七號）（電話壹六九壹三號）

門診 留醫式圓 各種注射由式圓至陸圓 一切物理化學血清生物檢驗治療均備 德國最新痲瘋檢驗法（星期日照常）



# 介紹腸胃病專門醫師潘拙菴

鄙人患胃病數年頻覺胸膈嘈雜噯氣吞酸大便或結或瀉腹中雷鳴不思飲食多服方藥未能痊癒後聞下九路潘拙菴醫師專醫腸胃病經驗豐富特往求診詎潘醫師出國考察又纏綿數月頃聞回國急往求醫不出十日其病全消潘醫師誠不愧爲良醫也 患者寶華路誠發李光啓



# 鳴謝許修五大醫師割症手術

許修五大醫師外科割症久已著名近因小兒生殖機能障碍小便困難包皮所包而皮口又太窄每小便時脹痛數年來飽受痛苦素仰許醫師老於此道經驗宏富即求治割除後此小便如常人絕無障碍也又時無痛楚操作如常照常上課殊有兒病者知所問津焉

▲許醫師兼治皮膚花柳婦科白帶神經衰弱小腸氣痛小兒水瀉各種症凡診症一律由許醫師手著「診後發證」「藥費」各事每一各一本

▲診期上午九時至下午五時電話一二一〇四

▲醫務所廣州市太平南路新亞酒店對面 大新 天民啓